京城日報
十二月廿一日(金) 夕刊
編輯兼發行人 見目吉治 印刷人 小川三之介
京城府太平通一丁目 發行所 京城日報社

ワシントン條約 廢棄通告

上奏御裁可を經 國內手續を完了

けふ齋藤大使に發送

通告手交は廿七日

【東京電話】ワシントン條約の廢棄通告に關する件は去る十九日の樞密院本會議に於て全會一致可決、二十日政府に右御諮詢中の御下渡があつたので、政府は二十一日の定例閣議に附議正式決定したるを以て直ちに書類を以て上奏御裁可を經、茲に一切の國內手續を完了、依つて廣田外相は直ちに外務當局に電文の起草を命じ本日中に齋藤駐米大使に通告文を發送することになつた、而して愈々アメリカ國務長官コーデル・ハル氏に右通告を手交せしむる日時に關しては、改めて外相より齋藤大使に訓電を發しワシントン條約廢棄に對する帝國政府の意見を正式に傳達せしむるに決定して居るが、その日時は多分二十七日の見込みである

各閣僚署名す

―けふの定例閣議

【東京電話】去る十九日樞府本會議で全會一致可決されたワシントン條約廢棄の件につき、最後の國內手續きを決する二十一日の定例閣議は午前十時二十分より開會、岡田首相以下全閣僚出席、先づ人事その他を決定したる後廣田外相より

ワシントン條約廢棄通告に關しては去る十九日の樞府本會議に於て全會一致可決御諮詢の手續を完了、右御諮詢書は二十日政府に御下渡になつたので茲に一切の國內手續を完了したから、電文起草の上今明日中に在ワシントン齋藤大使に通告文を發送する豫定である、而して右通告文手交の日取に關しては松平駐英大使と齋藤駐米大使との間に於て打合せを遂げ最も適當なる時機にワシントン條約御批准書寄託國たるアメリカ合衆國々務長官コーデル・ハル氏に廢棄通告文を正式に手交し、茲にワシントン條約は一九三六年十二月三十一日を以て完全に失效することになつた

旨を述べ、なほ廣田外相は廢棄通告に際しては中外に聲明書を發表し、帝國政府のワシントン條約廢棄後も公正妥當なる新軍縮方式の協定に最善を盡す意である旨を披瀝するところあり續いて全閣僚より同條約廢棄書に署名を了し、かくて同條約に關する國內手續きを一切終了して正午散會した

米の態度方針

共同宣言の內容にあきたらず

米が記者團に發表

【ロンドン廿日發同盟】ロンドン海軍豫備會商アメリカ代表部では、十九日の日英米正式會談で取決めた共同宣言の內容が極めて抽象的でアメリカの意圖を十分盡してゐない點があることを感じ、アメリカ側の態度方針を休會に際し重ねて明かにする必要を認め、二十日記者團に對し代辯者を通じ左の如き言明を發表した

一、アメリカ代表部は一九三五年の五ケ國海軍會議の開催は、右開催に先立ち討議の基礎が發見せられた場合に限ると考へられる

一、アメリカ代表部は三ケ國に軍備競爭が起る場合は、英米は常に一組となつて少くとも相互間だけでも建艦競爭を避けやうと企てられるに至るべき心理的傾向を招來するであらうとは、アメリカ側にとつて豫測し難くない點である

一、英米兩國は問題の廣汎なる所見につき意見一致を見、今や軍縮方法(メソッド)に關して目下見解を異にしてゐるのみである

一、五ケ國會議に先立つ交涉には別に代表部を設ける必要なく、外交機關を通じて折衝すれば足りると思推する

既定方針を强調し 英の再考を促す

試案への回訓案成り

今明日中松平代表に發送

【東京電話】イギリス政府が豫備交涉休會に當り、この際日英間だけでも妥協を策すべしとなし一試案を提示したるに對し、松平代表より去る十二日外務省に請訓するところがあつた、よつて軍縮關係當局では海軍省軍務局長吉田中將との間に慎重對策を考究中のところ豫備交涉は二十日をもつて休會となつたが、帝國政府は我公正妥當の軍縮方針は當然英米の承認を受くべきものであるとの固い決意により、二十日回訓を發することに一決し最後的案文の調整を了したので、愈々今明日中に廣田外相より松平代表宛正式回訓を發することゝなつた、松平代表はクリスマス休暇明けの二十七、八日頃イギリス外相サイモン氏、アメリカ代表デヴィス氏に會見を申込み我眞意を表明する筈であるが、右は均等原則の根本方針態度の既定方針を更に强調し、イギリスの試案を婉曲に拒否し再考を促したものである、即ち

一、帝國政府は過日のイギリス私案に個中修正を加へたる結果、比率撤廢軍備平等の觀念から、各國の國情を尊重する建前より實質的均等の確立を保持する方針に何等變更を加へることを得ず、若しイギリス政府においてこれを承認するにおいては、均等實現に關する具體的方策につき帝國は獨得の見解を有するも、イギリス提示の試案も一方法として考慮をなすの用意を有す

一、イギリス政府は今回保有最大限の設定について、一九三六年末の現有勢力「百二十五萬噸」を主張するも、右は日本の七十萬噸に比較すれば約五十萬噸の大擴張となり、軍縮の精神に合致せざるをもつて最高限度はこれより遙かに低き程度を要す

右の二原則を承認すれば、イギリスの云ふが如く國際的拘束を受けざる約束の下に、可及的短期間に軍縮實現のため一方向具體的宣言をもつて建艦計畫を相互に通達するの形式を容認する用意あり

藏相首相訪問

【東京電話】高橋藏相は二十一日午前九時四十分首相官邸を訪問し定例閣議前岡田首相と會見、國策審議會設置に關し種々意見を交換して協議するところあつた

山本代表 歸朝を申出づ

【東京電話】ロンドン海軍豫備會商は二十日をもつていよいよ休會となり、今後の交涉においては更に非公式に外交機關を通じて行はしめることとなつたので、代表山本中將は最早ロンドンに滯留の要なく打合せのため歸朝したき旨十九日大角海相に申出でたので、海相は二十日折返しイギリス試案に對する帝國政府の訓令を發すると共に決定してゐる故、しばらく現地にあり情勢觀望の上一段の努力を傾注して我が主張の貫徹に邁進せんことを望むとの激勵電報を發した、山本代表の歸朝申出に對するも豫備會商は多大の困難にあるものの如く、假に日英接近を望み得ないとの眼象を通め、山本代表はイギリス試案に對する我訓令到着後留後の交涉を松平大使に一任し、來春早々シベリア經由歸國することに決した

米代表引越し

【ロンドン廿日發同盟】デヴィス代表は二十一日朝からノーフオークのアスター公邸に引越しクリスマスを過ごすこととなるから、クラーリッヂス・ホテルのアメリカ代表部は事實上二十日より閉鎖されることとなつた

閣議決定事項

【東京電話】二十一日の閣議決定事項中朝鮮關係分左の如し

一、朝鮮不正競爭防止制令案
一、朝鮮道立醫院官制中改正の件
一、朝鮮總督府遞信官署官制中改正の件
一、朝鮮船舶安全令制令案
一、朝鮮船舶職員令中改正制令案

閣議決定人事

【東京電話】二十一日定例閣議に於て決定せる人事左の如し

任大使館參事官(二等) 公使館書記官 若杉要
任大使館參事官(三等) 外務書記官兼任工書記官 井上庚二郎
總領事 板根準三
陞敍高等官二等 大使館參事官 松宮順
ドイツ國在勤被免 大使館參事官 中山詳一
イタリー國在勤被仰付
中華民國在勤被免 大使館參事官 若杉要
中華民國在勤被仰付
陞敍高等官一等 大使館參事官 井上庚二郎
ドイツ國在勤被仰付 總領事 板根準三
青島在勤被仰付 農林省山林局長 村上龍太郎
同 商產局長 高橋武美
台灣總督府法院判官 大里武八郎
台中州知事 竹下豐次
台灣總督府殖產局長 中瀨拙夫
外務省條約局長 栗山茂
大使館參事官 加藤外松
陞敍高等官一等(各通)

南關東軍司令官 廿三日午後入城

廿四日早曉發で赴任

田中課長 釜山迄出迎ふ

新任關東軍司令官兼駐滿大使南大將は二十三日午後三時三十分入城二十四日午前三時三十分發列車で赴任することゝなり、滯城期間が極めて短く休憩の程度であるが、本府では在滿朝鮮人問題、移民問題等々大使への報告、希望など幾多の懇談があり、これが說明のため田中外事課長は二十二日午後三時半京城發、途中釜山まで出迎へることゝなつた

事務局行政課長に 山越道三氏就任

【東京電話】拓務省では對滿事務局行政課長に副島商工課長就任の交涉を受けたので、兒玉拓相は首腦部と協議の結果朝鮮部第二課長山越道三氏を推擧することになり川越次長と折衝中のところ二十日午前同意を得たので、山越道三氏は二十六日事務局開設と共に同局の行政課長に就任することに決定した

明日臨時閣議

【東京電話】政府は二十二日午後一時より臨時閣議を開き在滿機構改革に伴ふ諸官制の御下渡しを待ちこれに關聯する人事を決定する

日英商業協力常設 委員會を設置

バーンビー卿を委員長として

愈よ第一段の活動へ

【ロンドン二十日電通】バーンビー卿を隊長とするイギリス產業聯盟滿洲國派遣經濟使節團の報告書は、本日午前十一時より正午にかけて審議の結果全會一致可決した、同聯盟大評議會は直ちに第一段の活動に入り、バーンビー卿を委員長とし、セリグマン、ロコスクの諸氏を委員として日英商業協力常設委員會を設置し、日本經濟聯盟と協力して日英兩國の經濟同盟、殊に通商競爭及び滿洲國に於ける日英通商發展に關する問題を討議する機能を附することゝなつた

報告書は公正

今後の日英關係に好影響

石油問題には觸れず

【ロンドン二十一日發同盟】今回發表されたバーンビー卿の報告書は起草に際して努めて日本に好意を表し過ぎて一部に反感を買ふが如きことなき樣この點大いに苦心が拂はれてゐる模樣で、その結果全體として公正の感を與へ、今後の日英關係に好影響を及ぼすものとして期待される、二十日朝のタイムス紙の如きも同報告書發表の結果再び日英間に滿洲問題が擡頭して來るかも知れないとのべてゐる程であるが、同報告書は滿洲國の石油專賣の部分には最も苦心が拂はれてゐる、又滿洲國の部分には滿洲國の諸種の産業に統制を加へんとしてゐる事情は諒とすべきだが、石油問題はイギリスの投資に利害關係を及ぼすに至つた、然しこれは目下外交々涉の問題となつてゐるためこれには觸れないと述べてゐる

わが代表部

緊張を緩めず 回訓を待つ

【ロンドン廿日發同盟】二十日は技術的になほ會談開催を豫想し得る日であつたが、日英米三國ともその模樣なく名實共に愈々休會に入り颱風一過の觀を呈してゐるが、わが代表部では回訓未着のため一休みの態で回訓到着の上更にイギリスとの折衝に馬力をかける目的の下に、少しも緊張を緩めず萬事待機の姿勢である

支那駐英公使 米代表と密談

【ロンドン廿日發同盟】日英米三國海軍豫備會商正式休會第一日の本日、駐英支那公使郭泰祺氏はアメリカ代表デヴィス氏をクラリッヂス・ホテルに訪問、二時間に亘り密談する處あつたが、會談の內容は日本の廢棄通告に依つてワシントン條約は愈々一九三六年十二月三十一日限り失效するとも、アメリカと支那とは飽まで同條約の精神を維持する旨を約し、殊に支那の領土保全に重きを置いて語り合つたものと信ぜられる

外交刷新を圖る爲 巡閱制度を確立

明年は南洋等に松島氏を派遣

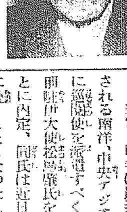

【東京電話】最近の國際情勢の變化に伴ひ帝國の外交は次第に重複多端となり、現在の外務省官制では十分その機能を發揮し得ざる憾みあるに鑑み、廣田外相は本省並に在外諸機關相互の連絡をとるべく嶄に制度能率委員會を設け、その第一着手として去る十一月吉田茂大使を歐洲に派遣したが、その成績良好なので愈々巡閱使の制度を恒久化することゝなり、此の趣旨を外務省內規を以て新制度を確立した、右巡閱使は本省館に待命大公使より外務大臣代理として各地の在外使臣に外務本省の方針を傳達すると共に、各地在外情勢を視察し相互の連絡、組織機式等につき能率增進を圖るものである、而して廣田外相としては經費の許す限り、差當り明年は最近特に重要視される南洋、中央アジア、アフリカに巡閱使を派遣すべく人選中の所前駐伊大使松島肇氏を起用することに內定、同氏は近日東京發巡閱に赴くことゝなつた(寫眞は松島氏)

ユ蘇聯大使 外相を訪問

【東京電話】駐日ソヴエート大使ユレニエフ氏は北鐵讓渡問題の條件として、過般廣田外相より提出せる滿洲國の支拂に對する保證方法及び物資引渡し價格の協定方法に關する日本側提案に對するモスコー政府よりの回訓に接したので、二十一日午後二時外務省に廣田外相を訪問して會談を行つた、而してソヴエート政府の回訓はなほ本問題最後の協定に到達せしむるものではなく、單にソヴエート側としての意向を傳ふるものと見られ、從つて當日の會見に於て本問題の解決は困難と見られて居る

政府對政友の 白熱戰開始

注目される通常議會

【東京電話】通常議會における政府對政友會の關係は、政友會が臨時議會において一億八千萬圓の追加豫算動議を提出し、災害豫算に關しても附帶決議を附してゐる關係上、解散の有無に關し微妙な影響を與へるものとして各方面より注目されてゐるが、目下政友會內には休會明け劈頭鈴木總裁自ら馬を陣頭に進めて、災害豫算に對する政友會の主張につき政府の所見を質し、岡田首相と一騎打をなさしむべしとの說が有力であり、各方面に異常な衝動を與へてゐる、しかしてもし鈴木總裁に故障がある場合は長老たる山本條太郎氏、或は島田俊雄氏をたゝしむることゝなる模樣であるが、何れにせよ政友會の第一陣質問者に災害豫算に對する政府の所見を質さしむることは方針が決定してゐるので、通常議會は休會明けと同時に政府對政友會の間に白熱戰が開始せられるものと見られ注目されてゐる

拓務省近く 人事異動

【東京電話】拓務省の分課規定改正に伴ふ人事異動に關しては近く行はれる筈であるが、同時に理財課長には現商工課長副島勝氏が轉じ、又商工課長には現交通課長稻垣征夫氏が轉ずることに內定した

人

◇宇垣總督令孃 一行五人は二十一日午後十一時東京發、二十三日午後三時二十分京城着の豫定
◇三井榮長氏(不二興業專務)二十二日午後三時京城發東上、來月十日歸城
◇福田甚二郎氏(京城覆審法院檢事)挨拶の爲め二十一日來社

天地玄黃

「販賣網を滿洲國に求めよ」ときた、まづ滿洲國を認めてかられ

◇

パナマに金鎚絲の糸に鉤をつけて鯛を釣る日本人があるといつてひどく氣にしてるのがある そんな面倒くさいことをせずとも丸橋忠彌なら煙管一本で濠の深さがわかる

◇

北平を永久の平和郷に、政治的の盜人さへなければね

◇

女列車、男列車、女湯、男湯が欲しいものだ

親鸞聖人(82)

吉川英治 作
山村耕花 畫

登岳篇

大衆(二)

「源氏調伏」の祈願は、さうして叡山の日課として、日々、續延されてゐた。

時の燈明の油や、壇の護摩を惜まず、誦經、梵讚の聲は、堂にこたへ、谷間にひゞく有樣であつた。

いかなる惡魔も、かういふ人間の一念な行には、近よりがたいであらうと思へた。

然し、行の座にすはる僧たちの心には、今の平家に、飽きたらぬものや、不平こそあるが、國家政革の新しい源氏とよぶ勢力に對して、何の恨みもないのである。調伏の燈は、壇に滴ち、誦經に喉は嗄らしてゐても、それは、職業として行つてゐるに過ぎなかつた。

司權者の命令であるし、近衞攝政からのお沙汰といふので、

(行らねばなるまい)

で行つてゐるお役目であつた。形式的な、勤めであつた。

その一七日の勤が終つたので、持僧の學寮に、若い學僧たちが寄り集まつて。

「あゝ」

伸びをしたり、

「肩が凝つた」

と、自分で自分を揉みほぐしたり、

「麥餅が喰ひたいな」

と往態をつぶやいたりして、陽溜りに、くるま座を作つて、談笑してゐた。

ひとりが、何處からか持つてきた麥餅を、緒に盛つて。

「喰べんか」

自分が先に、一枚とつて、ばりばりと、噛む。

「も些つと、興味があると美味いのだが、この麥餅は、麥の粉ばかりぢやないか」

「ぜいたくを云ふな、鯛でも、なか\/近頃は手に入らぬ」

「せめて、鯛くらゐは、われわれの口へも、豐かに入るやうな政治が欲しいものだ」

「今になるよ」

「源氏が天下をとればなあ」

「ウム」

「武家の天下の廻り持ちも、あまりあてにはならん。——天下をとる迄は、人民へも、僧侶にも、いかにも、善政を布くやうなことをいふが、おのれの望みを達して、司權者の位置に就くと、英雄共は、自分の榮華に忙がしくなつて、旗を擧げた時の意氣や良心は、忘れてしまふ」

「それでも、現在のまゝで居るよりはましだ」

「この叡山の上から見てゐると、榮華も凋落も、一瞬の間だ、まつたく、浮世の變遷といふものが、まざ\/とわかる」

「つい昨日までは、天下の權は、六波羅の政廳と、平氏一門に繋まつて、平氏の家人でなければ、人に非ずと云はれてゐたのが、今日は、源氏調伏の祈願に、浮身を窶してゐなければならないとは、何といふ醜態だらう」

「笑止、笑止」

學僧たちは、手を打つて、笑ひあつた。

「南都の大伽藍を燒き拂つたり、大佛殿の炎上を敢てしたりした平家が、その佛にすがつて、調伏の祈願をすることは、何といふ勝手なことだ」

「一死には、十禪師の神輿をさへ、蹂み躪つた、あの羅刹共が、祈願をしたとて、何の効があるものか」

學僧たちの話してゐるのを聞けば、むしろ、平家調伏の聲であつた。

すると、賀茂院の朱王房といふ若い學僧が云つた。

「あまり、自己を、侮蔑するな。聞き苦しい」

「何だと、朱王房」

學僧たちの眼は、彼の顏にあつまつた。

思ふことがすら\/と直ぐ書ける
女性文章讀本
附・新らしい手紙文範
文章を書くについての心得
文章といふものの特色
女性文章上達の要諦
文章の三要素
小說の書き方
文典の書き方
戲曲・脚本の書き方
映畫脚本の書き方
隨筆・紀行文の書き方
論文の書き方
原稿の書き方
近代名家文章選
敍事文作例
春夏秋冬の各部
抒情文作例
書簡文の心得
候文の心得
新らしい女子書簡
書簡文作例集
直ぐに書店へ!!
婦人公論 大人氣の新年號
懸賞 幸運の星
特價七拾錢
摘けよ!扉は開かれん!!
神占オラキラム
古代埃及の秘觀書。妖美クレオパトラの秘密知將眞田幸村の秘傳となる——その面白さ不思議さ。お正月の家庭の賑かな判斷遊戲です。
新年號別冊附錄
街に轟く婦人公論絶讚の聲
面白い、ためになる― 婦人公論一月號

けふ京日式電光超高速度輪轉機試運轉行はる

更に三惡黨檢擧
偽土地を種に大詐欺の一味

既報＝慶南山清郡新等面丹溪里李洪植(四五)外三名が李を慶南の大富豪に仕立て架空の土地十萬坪の證券類一切を僞造し京城府内貫鐵洞金春花の貯金をしぼつた揭何某一派銀行から八萬圓をものにせんとして鍾路署に檢擧された事件は、その後同署司法係で共犯者逮捕に躍起となつてゐたところ十八日午後十時府内安國洞に潜伏中の一味金海郡大渚面桃島里姜翼大(四〇)京城樓南洞五二金詳玉(四三)京城社稷洞二八三李重植(三七)の三名を捕へ嚴重取調べた結果前記の外京城謀洞九二

富豪未亡人李姓女(五七)に李洪植は慶南の富豪で目下京城でゴム工場經營のため入城した者といつて金詳玉が紹介しその諸經費に千圓が必要だと偽造土地文書を預け、千圓をせしめるや、そのまゝ逃走した事が判り、一件書類と共に本日送局された

半島の明礬石萬歳
九割九分のアルミニユーム
地下には三千萬噸あり　さあ來い！凄い意氣込み

アルミニユームの原鑛である朝鮮の明礬石の全埋藏量は總督府の調査により三千萬噸と推定されてゐるが、本府燃料研究所ではこの明礬石からアルミニユームを製出する方法を研究するため昭和六年から興南朝窒工場内に出張所を設けその研究を專門につゞけて居たところ、遂に九十九・五パーセントを製出し得る方法に成功し半島の明礬石は茲に重要鑛物として、またアルミニユーム文化の母胎として大きな役割を演ずることになり燃料の研究は全く成功、このほどその出張所を廢止した、日本に輸入されてゐるアルミニユームの總量は年約五十萬噸で北海道からも産出し、半島の新勢力が加はつたのでいよいよ自給自足ができるとになつた

フラくと轢殺さる
滿浦線踏切で癲癇の青年が

二十日午前十一時四十五分滿浦線龍源里泉洞間の踏切を臨時貨物列車が通過の際列車の通過を待つてゐた平南价川郡中西面龍伯里崔龍瑞(二七)が持病の癲癇を起し列車の前に倒れ込み轢殺された

滿腹させて走るは學生列車
鐵道のプラン出來上る

京城の中等學校生徒を男女別々に歸省させる初めての試みは昨報の通り決定したが、鐵道局では丁度乘客殺到の時にぶつかるので、男生徒が

千五百名も かたまつて歸省する廿四日には京城發午後九時廿分釜山行臨時列車を運轉三等十輛に手荷物車一輛編成に男生徒全部を收容

一方咸興方面歸省男生徒のために同日午後九時四十五分京城發清津行特急貨物列車に咸興迄三等車三輛、手荷物車一輛を增結し、咸興以遠の生徒も全部收容して咸興から北行列車に乘り換へさせ、一般乘客の混雜を緩和させることに決定、京義、湖南線はいづれも車輛の增結を行ふ

この二つの男生徒用臨時列車の運轉も鐵道局最初のサービスで、列車內の學生風紀の改善と混雜緩和の實績を見て

大丈夫とな つたら今後も歸省シーズンには同樣男女別の臨時列車を運轉して、學校當局と提携し風紀問題の解決に犧牲を拂ふ意氣込みである

同情週間
續々と集る　軍司令官同情

目下實施中の京城府同情週間の廿日現在の同情金は千二百餘圓で廿五日の締切日までには三千圓を突破する模樣であるが梅田軍司令官もこの催しに贊同して廿日府社會課を通じて金一封を寄託した

總督夫人の同情金

宇垣總督夫人は愛國婦人會役員達が京城府內各孤兒院育兒ホームの孤兒一同へ年末餅配りの贈に際し、金一封を寄贈した

マスコットのお猿
武者修業に入城
アメリカ生れの第二世たち　さらに滿洲までも巡歷だ

サンフランシスコに本部を置く北米武德會第二世武者修業徒國遠征團は十一月廿九日横濱着第四回目の歸鮮で、東京、横濱、靜岡、京都、大阪、九州等十ヶ所の試合を終へ釜山、大邱を經て廿日午後十時卅五分

京城着列車 で團長中村龍吉敎士以下十六名の劍士は元氣で入城元町一丁目の朝鮮武德會に落ちついた

一行は錬士 三名に四段二人、三段一人、二段四名其他初段一級といふ猛者揃ひ、將來劍道家で生活しようといふ意氣込みの青年だ、廿一日京城で武德會との試合を終へてから寒稽古をし一月三日滿北鮮から京圖線經由新京、大連、旅順を

武者修業し 新義州、平壤を通つて一月下旬歸城の豫定である

團長の中村敎士はお土産に珍しい猿と「オーム」を持つて歸つた

猿はアフリカ生れの白い冠のやうな斷髮に栗色の毛を貯へた「リー」と呼ぶ子供酋長の樣な面構、一匹はパナマ生れの狐色の毛並の「サン」の名を持つ二匹とも小さく可愛らしい猿いづれも日本に來たこともあるが成長しなかつた珍らしい猿で、「リー」は小鳥を捕へて喰ふすばしこい猛獸のやうな性癖を持つてゐる、ひとり「オーム」だけは英語よりしやべれず丁度啞のさうにわびしい旅行をかこつてゐる（寫眞はおサルさん）

暮の街の惡に檢擧の暴風
ゆうべ西大門管內

京城西大門署では二十日午後十時から二十一日午前二時にわたり管內の旅館、カフエー、飮食店、立飮屋を一せい檢索、怪しとにらんだ二百餘名を本署に引致取調べそのうち年の暮れに踊る街の紳士二十名と生活背景の怪しい者十名を留置取しらべ中

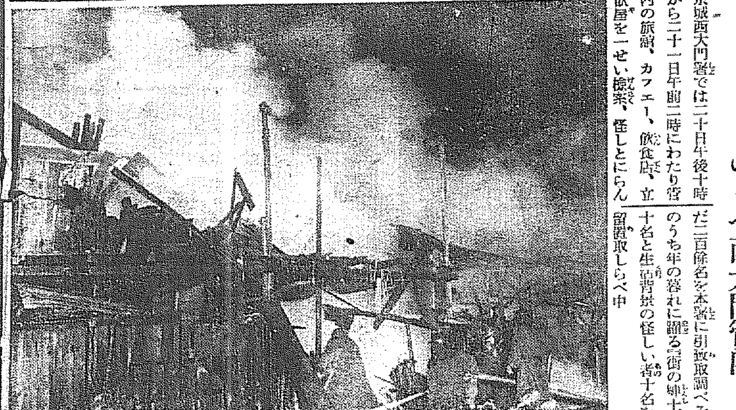

和信が更に十二階
來年建築

和信商會では鍾路署横の一劃を買收しデパートの擴張を圖ることになつたが新築デパートは十二階の大建築で來年度に着手することになつた

けさ京城の中心を脅かした火事
黄金町七戸を全半燒
附近に大建築物多く大混雜

廿一日午前一時卅分、京城黄金町二ノ一九九椅子製造業関永釜さん方から發火、かけつけた京城消防署青年團等の必死の活動も效なく火の手は四方にのび隣接してゐる六戸を全燒、一戸半燒して同二時廿分鎭火した、損害一萬餘圓である、原因は本町署馬渕警部補の手により取調べが進められてゐる、附近には取引所を初め京電、日本生命ビル等の大建物あり一時は非常な騷ぎであつた、燒失した家屋は左の如し

▲全燒　椅子製造業関永釜、質商崔李享淳、家具屋齊藤商代、家具屋稻山長助、家具屋小澤幽五郎、石工支那人合宿　▲半燒、銀松亭

押すなく
內地への旅行團
年末年始を利用して

年末年始の休みを利用して內地の神社佛閣温泉などに行く團體客の申込みが鐵道局に殺到してゐる、そのうち確定したものは朝鮮山村會の九州一周團八十一名、全州郡主催の近畿、山陰地方見學團三十名、釜山鐵嶺主催の參宮團二十名、鐵道局々友會山岳部山陰四國一週團二十名、鄉軍鐵道分會の神社佛閣參拜團二百餘名等でなほ續々申込みがあるはずである

三道溝舊市で匪賊共あばる
討伐の林田部長負傷

十九日午後七時三道溝西方二キロ半三道溝舊市街に共匪數名が潜入したとの情報に三道溝分署から林田部長以下六名が出動、賊團と交戰二十分にして敵一名を仆し擧銃一挺實彈八發その他を押收して擊退したが林田部長はこの交戰中右足に貫通銃創を負ひ目下間島病院で加療中である、押收した日記帳により彼等は安圖縣吉洞地方を根據とする革第一師第一獨立師長より延吉龍井に特派された暗殺隊二十四名中の一部であると判明

朝郵物故社員慰靈

朝郵では遭難船羅南丸の遭難物故社員三十九名の慰靈祭を廿六日釜山、元山の兩地で執行することになつた

おめでた

京城府選出道會議員任原誠次郎氏令孫任原太郎氏(二三)は京都府乙訓郡久我村長竹村思兵衛氏長女三從江孃と婚約成り十九日朝鮮神宮で擧式した、新郎は京城商業出身で後家業の酒造に從ふ有爲の青年、新婦は京都府立桃山高等女學校出の才媛である

京義線列車荒しの箱乘り捕はる
師走の盛場ではスリに轉向
京城新村間を仕事場

今秋以來京城新村間の京義線列車に頻々として盜難事件發生するので龍山署では犯人嚴探中、京城府外西氷庫里前科三犯鄭某(二七)の犯行と判明し各署に手配捜査したるも行方不明のところ、二十日午後十一時頃府外梨泰院里某所に潜伏中を龍山署の刑事が探知して逮捕した、鄭は身の危險を知るや遁走、箱乘り師を廢業府內各所の盛場其他の雜踏場に現はれては內地婦人の袖切りを專門に働いてゐた事を自白した

山本紅雲畫伯 新作展覽會
廿二日より廿五日迄（每日午後五時まで）
會場 來青閣
今秋帝展に出品の傑作「外金剛の秋」外同畫伯の特意とする花鳥等四十餘點を陳列
どうぞおいで下さい

雄基火事
揮發油から

去る十六日午後九時五分咸北雄基邑雄基洞四〇崔尙晋方から發火し一棟二戸全燒一棟一戸半燒せしめて同四十五分鎭火した原因は店員李在秀（一七）が揮發油を小瓶に詰め替中信燈の火が引火したもの

けさ第三次の街の紳士狩り
本町署手を緩めず

京城本町署の「街の紳士」狩は引きつゞき行はれ、廿一日午前六時を期して第三次檢擧を行ひ數名を引致し取調べ、雀の兩輪車が中心となり取調べをつゞけてゐる

山形少將追弔會

故陸軍少將山形辰氏の追弔會は來る二十二日午後一時より府內旭町曹溪寺に於て行ふ

中堅青年巢立ちする

農村中堅人物養成のため全鮮に率先して本年二月京畿道廳に設置された京畿道農事訓練所生四十名の第一回修了式は來る廿六日午前十時富永知事、大島內務部長、一杉地方、山本農務兩課長列席し擧行する。各郡から二名づゝ選ばれた優秀青年は十ヶ月のスパルタ式教育にガッチリと訓練され愈々明春から各々出生地にかへつて振興運動の第一線で指揮棒をとることになつた

赤ちやん達の奉祝會

愛國婦人會朝鮮本部の優良兒審査會に入選した赤ちやんの御母さん達は廿三日 皇太子殿下御誕辰の佳節を卜し同日午後零時廿分から後城台の赤十字會館に參集し各自赤ちやん達を抱き寄つて奉祝會を催し、聯隊士の寶見藏、レコード鑑賞第一囘兒童保健の話合をすることになつた

牛島內務局長歸省

牛島內務局長は家族同伴廿二日午後三時京城發で嚴父の遺骨を抱へ鹿兒島市へ歸省

黄海線の二驛開業

朝鮮鐵道黃海線朝谷及長豁山の兩驛は今廿一日から一般營業開始、局線との連帶取扱ひを開始した

興風會發會式【南川】

農村振興運動に資する目的で金融組合理事を中心に設立準備中であつた丁峰青年興風會は十三日發會式を擧行、青年訓練所の例に倣ひ各官公署共同で訓練をなすことゝなつた

神宮參拜（二十日）

▲總數三三一人▲內譯內地人二五一人▲朝鮮人八十人▲團體朝鮮神宮早起會員二九人第二高等普通學校生徒二三八人▲前年度總數一八〇八人

京城局の年賀狀
昨年の記錄を大いに拔く

年賀郵便特別取扱ひが開始されるや其夜の二十日午前零時二分から京城局の窓口には賀狀が押寄せて係員を面喰はせてゐるが第一日二十日の京城局引受數は九萬六千三十五通で昨年第一日の七萬四千百七十五通を遙に突破、到着の分は一萬六千五百五十四通で、これも昨年の一萬五千二百四十三通よりずつと增加し、三五年の景氣は賀狀からの觀を呈してゐる

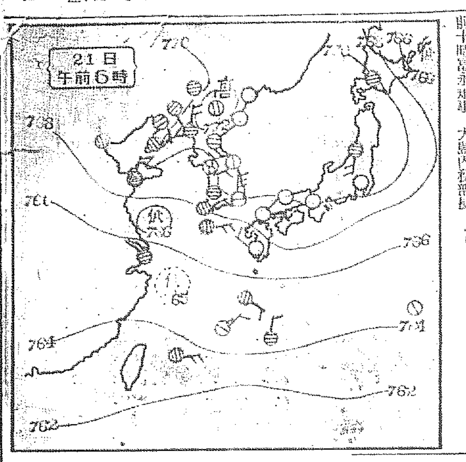

あすの天氣（22）

京城	曇小雨又は小雪
仁川	曇
釜山	北東の風曇小雨後晴
木浦	東の風北に廻る曇後雨
平壤	曇
城津	北西の風曇
大邱	曇
元山	東の風曇小雪

京城廿一日　正午 4.5　昨日最低 零下 5.1

全國天氣概況

廿一日午前六時

高氣壓は滿洲東部、朝鮮、日本海及本邦を掩ふて七七〇粍を示し上海の北方及南方には小低壓がある。天氣は內地及北鮮は晴れてゐるが其他の朝鮮及支那滿洲は曇り勝ち、氣溫は昨朝より可成上昇して何處も平年より高く西側及南部では五六度の過高である

あすの豫想

明日も氣壓配置には大差ないだらうから、北部に少しく天氣崩れる外は一般に曇り勝であらう

何より御便利な 三越の商品券

冬トンビ 均一特賣 ¥28.00 丁子屋特製

流行歌・新春の傑作
正月新譜 一枚八十錢
希望の唄／娘　宮木一夫・江島幸子
酒場の渡り鳥／笑顔　千葉一房・宮木一夫
南洋の娘／パイプくはえて　分山和雄・青柳
斷腸の華燭の典／忘れませうと　宮本一子・千葉
大高源吾　豐田旭穣
赤垣源藏　伍東宏郎
急げ幌馬車　泉詩郎
ハランガ・パロマイ舞曲　リーガル手風琴團
山羊さんのおひげ／ナナちやん　楓川君子
リーガルレコード　REGAL　大阪 コロムビア發賣

頭痛にノーシン
僕スカウト！ 僕もスカウト！ 僕も！僕も！ ハイたゞ今！ ハイたゞ今！

株券提供公告
朝鮮土地信託株式會社 代表取締役 荒井初太郎

御歳暮の贈物
◎コーヒー茶碗 ◎紅茶セット ◎煙草セット ◎テー番茶器
京城本町二丁目 十一屋 電本一六〇二

釜山某家委託品 書畫骨董茶器競賣會
十二月二十二日 二十三日 下見 正午ヨリ賣立
南山町二丁目 株式會社京城美術俱樂部 電本一三六〇

モダンなお靴下 京城府本町二丁目 京城運動具商會

キユーピーマヨネーズ 不意の御來客に 每日のお食膳に

桃屋の花らつきよう

贊化病院 內科 小兒科 入院隨意 普通病室 隔離病室 醫學博士 古城憲治

北海道最高級品 クローバー印バター 北海道 京城府本町五丁目 株式會社愛知産業京城支店

商工省選定優良國産品 トップコースター 岡村製作所

謝近火御見舞 劉君星商店 京城黃金町二ノ一九九 電話本局五六一
謝近火御見舞 渡邊齒科醫院 渡邊英 京城黃金町二ノ二 電話本局七一二番
謝近火御見舞 神崎鐵工所 京城黃金町二ノ一九九 電話本局三六一九番
謝近火御見舞 明治タクシー 京城黃金町二丁目九 電話本局二五四四番
謝近火御見舞 杉山商會 京城黃金町二ノ一九九 電話本局七四番
謝近火御見舞 渡邊醫院 渡邊晋 京城黃金町二ノ一九八 電話本局八九四番
謝近火御見舞 孫淵叙七商店 京城黃金町二ノ一九九 電話本局二〇七番
謝近火御見舞 天一藥房支店 京城府黃金町二ノ一九七 電話本局二〇五〇番
謝類燒御見舞 昨夜類燒の際は早速御馳付御見舞を添ふし難有厚く御禮申上候一々拜趨御禮可申上の處混雜中尊名御伺ひ洩れ有之哉も難計不取敢以紙上御禮申上候 尚本二十一日は休業致候も二十二日より從前通り營業仕候間御通知旁申上候 京城府黃金町二ノ一九九 電話本局九五番 銀松亭
謝近火御見舞 昨夜近火の際は早速御馳付御見舞を添ふし難有厚く御禮申上候一々拜趨御禮可申上の處混雜中尊名御伺ひ洩れ有之哉も難計不取敢以紙上御禮申上候 十八銀行京城支店 京城府黃金町二丁目 電話本局三五一八番
謝近火御見舞 昨夜近火の際は早速御馳付御見舞を添ふし難有厚く御禮申上候一々拜趨御禮可申上の處混雜中尊名御伺ひ洩れ有之哉も難計不取敢以紙上御禮申上候 日本生命保險株式會社 朝鮮支店
謝近火御見舞 昨夜近火の際は早速御馳付御見舞を添ふし難有厚く御禮申上候一々拜趨御禮可申上の處混雜中尊名御伺ひ洩れ有之哉も難計不取敢以紙上御禮申上候 京城電氣株式會社

擁迎話題　一家に六世代　珍らしい家族

◇……【インデイアーラ（ミシシッピー州）發聯合】當地から一哩許り離れた所に住んでゐる一家族で先頃赤ちやんが生れた、がこれで同家は前後六代の家族が揃ふことになつた

◇……即ち――

◇今度生れた女の兒エリザベス・ビアンカさんのお母さんはグレース・ビアンカさんといつて十九歳

◇お祖母さんはメリー・コラツタ夫人といつて四十歳

◇曾祖母グレイス・コレロ夫人は五十九歳

◇その又お母さん（つまり玄祖母）メリ・メチヤツト夫人は七十四歳

◇その又お母さんがメリー・ヴインセント夫人といつて今年九十九歳

◇……以上前後六世代の家族がみんな元氣で一つの家に住んでゐるといふから愉快だ。一番の祖先に當るヴインセント夫人の如きも老いぼれるどころか身心ともにシヤンとして五代の孫どもに采配を揮つてゐる

時を得顏に躍るイミテーション　ヌクテが紅狐に化ける話　新しい李朝壺等々

おつとつと　ご用心　ご用心

イミテーションの流行時代……あらゆる商賣の書き入れ時街にだぶつく師走の金に目をつける一方、あらゆる階級を通して重寶がられるところにイミテーションの存在價値もあるといふもの、併し小學訓導や醫學博士さては新聞記者から刑事まで、ごまかされますし、彫でさへも紙で造られてゐます

□□□□……專門家顏負……□□□□

殆んど專門家でなきやごまかされるほどに上手に出來たのが寶石類です、總じて本物は色が濃い、一番イミテーションの多いのがダイヤで動かすと奇妹の光が出るが、ガラスではその光が鈍く裏には水銀がぬつてあります、サフアイヤはとてもよく出來てゐるが光が淡く、ルビーはちよつと見には見分けがつかないが本ものは色が濃く澄んでその光は上品です、眞珠は黃味八分に白二分、ピカツと光るものは僞物で、セメントや特殊の練り物で作ります、サンゴは赤味七分で質はガラスの樣に堅いが、僞物はやはらかい

□□□□……その他等々……□□□□

ベツコーは八分まで黑味と黃味、二分が、白、强く二三回擦にこすると爪を燒いた臭がするがロイドにはそれがない

◇

金や白金の鍍金物もテンプラとして横行するがこれは專門家が見ても分らない、唯色で感ずる程度で結局の試驗が必要です

◇

その他朝鮮産の淺草のり、紋樣をかいたステツキ類、新らしい李朝壺か高麗燒、根のない夜店の植木に至つてはどうかと思ひます（寫眞はキツネの毛皮の本物とイミテーション――さアどちらが本物でせう）

このところたちのよくないイミテーションの横行には顏まけします

□□□□……街の毛皮師……□□□□

犬や兎の毛皮が狐やカワウソにばけて御婦人方にまつはりつくのはまだ可愛い、足に爪がなく尻つぽの毛が短かくてしんの皮が堅くて多いのですぐにお里が知れ、鼻がくづれてゐたり張り物だつたりごまかされる方がどうかしてゐます――がヌクテがベニ狐にばけたものはちよいと專門家でもごまかされる、顏からかけて前の角に立つ毛皮屋さん、あれは九分所までが京城の近所の犬だとは皆樣御存知ですか？

□□□□……まさかねエ……□□□□

本絹とレイヨン類――これはイミテーションでなし誰とした人絹で通つてゐますが、まだ本絹らしい顏して賣付ける不德漢もなしとしません、しかし、それほど人絹もよくなりました、眞僞は絲を燒いて見ればすぐ知れるが着物ではまさか……そこで解いた部分の絲を手でもんで、その纖維が絹か木綿かをしらべます

□□□□……支那桐め！……□□□□

履物では鼻緒の表はビロード裏は脈彩といふ安物はまだいゝとしてみてくれもためにもよい日本桐の九分九厘までが支那桐です、目方なら木地のぼかしなら殆んど同じの滿陽桐、日本桐よりも輕くて木目が細かい色白の河南桐等、鑑別は非常にむづかしく素人には信用ある店を選ぶより方法はありません、安物のフエルトも近頃は紙で

紙上病院　白髮染の中毒

【答】瀬戸病院長（つづき）

質はカブレは至極ヤツカイなもだ又搔くため丹毒などを其上起す人もある、腎臟炎を起し其上丹毒を起したらもうだめですな、九分通り死にます、なほ皮膚炎を起すと其治療に用ひた種々の藥品で、又カブレる樣になり素人が治療した爲一層惡化するのは極めて多い、吾々醫者でもカブレの嚴烈なものは、非常な苦心を要するのであるのみならず、皮膚炎は最初の輕症の內は比較的よく藥が有効だが、漸次惡くして非常に惡くなつたもの又慢性になり皮膚が厚くなる迄にしたのは、實に治り難くて病人は勿論醫者も非常にこまる樣になるものだから白髮染のカブレは輕い內に必ず專門の醫者を訪ふて相談するのが第一である

皮膚炎に對しては從來も再三再四種々の場合申上げましたが、洗はぬ事殊に石鹸で洗ふたら一層惡くなる、便通をよくする事、食物を多く取らぬ事、植物性の食物を多く取る事、酒を飮まぬ事、下手な藥をつけぬ事、素人なり醫者なりが三年治療しましたが治りませんとか十年間惡くなつたりよくなつたりと云ふのも其人に

適合する 藥及養生法で一ヶ月足らずで全治する事もあります、何食物の內共人が眼が痒くなる樣なものを同時に食べたら白髮染に常々カブレない人でもカブレる、要するに常々頭の痒い人アケの多い人、物にカブレ易い人、神經質などは白髮染はやらぬ事が安全である

貴女の樣に五十歳位の女は生理的に身體全體の抵抗が弱つて神經が高ぶつてる時だから尤注意すべきである、ホルモンの

注射な どもきく事がありますし、主人が其時期には特に注意して大切にしてやつたら、それ丈でも、神經が沈靜するので皮膚炎もよくなりますから、御主人樣にも御勸して置く、なほ月經閉止期の女の注意は更に何日か申上げる機會がありませうから、今日はこれだけにして置きます

兩手に熱あり

【問】三十歳の男子、一日中兩手が熱して仕方がありません、然し體の他の部分は平溫です、屢々下痢を二回（十分おき）くらゐやりますが食慾には變りありませぬ又此頃では頭が重くなりました（M生）

答―本田博士　其の體溫は平常で只兩手の熱いのは手足の冷える所謂冷え性の反對とも云ふべき一つの體質で別に差支ないものと思はれます、次の飲物の下痢は腸に病的のもので此の際取りきめて治療の必要あるものと思はれます、普通に下痢の原因としては多量の液體殊に炭酸含有のもの及び未熟果實、野菜、或は腐敗したる物を攝取したる場合や一定の食物に對する特異性に由り又腸內容の長時間の蓄積或は條蟲、蛔蟲等の寄生蟲に由り下痢を起し其の他腸管その物の「カタール」とか惡性、感冒等の精神感動、全身或は局部の冷却及寢冷の爲め或は傳染病例へば腸炎、流行性感冒、マラリア」病毒に由る血液の變化より下痢を起すこともあるのです。療法としては先づ第一に腹內療法が必要で次は對症療法として食物は可及的刺戟せざる物を攝り與へ冷なる飲食物は腸蠕動を催進する故溫めたるものを食べ且暖淫多きを避けねばなりません。藥物療法としては阿片劑、蒼鉛劑、單寧酸等ありますが、これは醫師に就き服用すべきものと思はれます

サンタクロースのお爺さんは實はニコラス聖者

◇◇◇◇◇

ク リスマスが近づきました、世界中のヤソ教の信者たちは、一年中で一番お目出たい日だとてお祝をいたします、それはキリストといふヤソ教の主が生れた日だからです、日本のやうにキリスト教信者の少い所でもこの日には各所にいろ／＼の催しをして信者でない人でもの催しに加はるやうになりました

ク リスマスの夜には赤い眼に白い髯のお爺さんが、大黑樣のやうな袋をかついで來て、その中からいろ／＼のお菓子やおもちやを取出し、溫和しく寢てゐる子供達の枕元に置いて行くのだと、西洋の子供達は信じてその晩はとても喜んで眠ります、一體そのサンタクロースといふお爺さんは本當にあつた人でせうか、事實はヤソ教の信者達が最も尊敬する昔の聖人ニコラスといふ人の事なのです

ニ コラス聖人は小アジアのシリアといふ國のパンテラといふところで、今から千六百年も前に生まれました、お父さんは大層お金持ちでしたが、ニコラスはまだ小さい時にお父さんとお母さんにわかれて、ひとりぼつちになりました、そしてたくさんの財產をうけつぎましたが、神樣のお弟子になるにはそんな財產はいりやうはないので、ニコラスは、しじう困つてゐる人を見つけてはお金を與へて助けてあるきました、時々大きな袋の中へパンやお菓子やおもちやなどを入れて、まづしい子供たちのゐるところを訪問してはそれをわけてやりました

し かしその頃のニコラスはたゞ平凡な修道僧でしたが、後に主教といふ位の高い和尚さまになりましたが、たゞ情深いばかりでなく、一方には强い力をもつてゐました、そしていろ／＼の人を救つた話がたくさんあります

お作法　洋食テーブルでの心得

洋食の御馳走になる時は次のやうな作法でいたゞきます

先づナプキン ンは二つ折とし膝にかけ、スープは右手で大スプーンを輕く手前から向ふへ進め作ら掬ひ、スプーンの側面から音せぬやう飮み、パンは適度に手でも切つてバタナイフでバタをつけて食べます

魚の料理は 魚用ナイフフオークを用ひ、むしろフオーク丈けで食べた方が良いのです、肉類は右にナイフ、左にフオークを持ち、適度に切つて食べます、アスパラガスは皿を持つてもよいがナイフ、フオークを用ひた方が上品です、デザートに出たものはデザートスプーンを用ひる方が正式です。果物は果物用ナイフとフオーク又はデザートナイフを代用します

食べ終へた ら皿の中央に、フオークは上向にナイフは刄を左向におき、休みの時は各下向

學藝だより

◇第十七回日本小兒科學會京城地方會　二十三日（日）午後二時より、京城帝國大學附屬醫院A講堂、豐田文夫氏ほか十六氏

讀者欄

▲國民中學全科講義錄十二圓の處を二圓五十錢でゆづります（東京市下谷區上野南大門町五日本第一通信社內K生）▲當年二十三歳身體健康な一靑年です、營利的當事關藝娛樂的系的團體いづれも經驗あります御使ひ下さい（吳生）▲大日本精神涵揚時討振武會と稱する吟詩研究會を組織する事にしました、大いに我が武士道的精神を涵養して非常時に處せんとするものです（京城府大和町二丁目二九番地守山雄三）▲龍山校一年生の子供ですが昨日（十九日）午後零時頃龍山砲兵隊前より登校中「電車キヤツプ」をわすれ困つて居りました龍學生の方がおめぐみ下さいましてありがたう御座います（青葉町感謝する母）▲獵犬牝英セツター種生後七ヶ月のもの御讓りします御希望の方は下記（龍山錦町四九和田へ）▲本春官立專門學校を卒業の者ですが中學三年位の御子供樣の勉强御手傳致します（K生）

日本棋院　秋季大手合戰譜（二）

（先番）三段　蒲原繁治
（五先）三段　染谷一雄

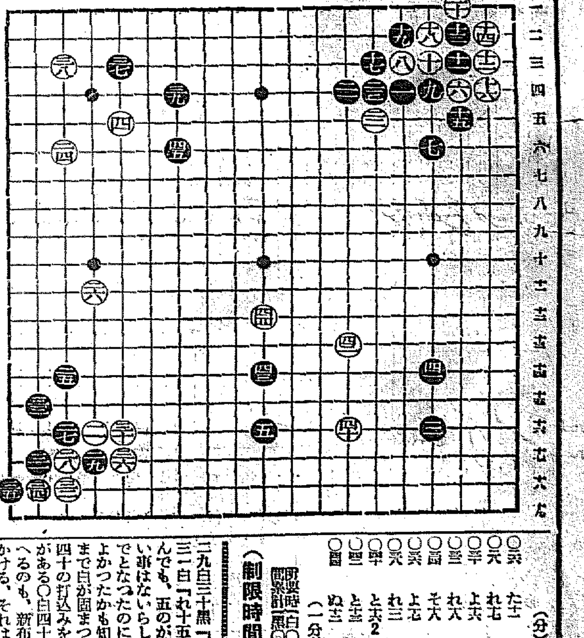

（分）

白			黑		
○二六	た十一		●二七	れ十六	3
○二八	れ七		●二九	た七	
○三十	よ十六		●三一	そ七	10
○三二	れ六		●三三	そ十五	
○三四	そ六		●三五	つ六	
○三六	よ七		●三七	よ三	
○三八	れ三		●三九	わ四	
○四十	と十六	2	●四一	に十四	2
○四二	と十三		●四三	ぬ十四	1
○四四	ぬ十三		●四五	わ六	2

（一分以內は切捨）

消費時間（白〇・五七分　黑〇・二〇分）

（制限時間各八時間）

對局者の言葉

（白）二六を「か十六」に受けるのは、黑二六位に打たれてゐても詰らぬやうに思つた

（黑）二七で二八に入るのも面白くないらしい、と云つて譜の白三六までの結果もゾツとしない「か十六」にでも肩がかりするものでしたか

（白）四十で四五に掛るのも絕好なのですが、黑四十と連絡されると棋が狹くなりさうです

（黑）四一は少しく緩かつたやうです、「と十四」にでもボーシして見るものでしたか

（白）四二と出張を早めたのは四十を輕く見て中央で何か仕事をしやうといふのです

（黑）四三で「ぬ十三」に二間トビして白に非調を合すのは、隙さず白四三のツケが來る惧れがあります、堅く一間にトンで置きました

（白）四四と黑四五とは、先づ見合ひと見るのが至當でせう

戰の跡

●黑二七で二八に入り、白二七黑二九白三十黑「そ十六」白三三黑三一白「れ十五」黑「か十七」と運んでも、五の兵が黑單だけに打てない事はないらしい、譜の白三六までとなつたのに比すると、其方がよかつたかも知れない、譜は三六まで白が固まつた丈けに、後の白四十の打込みを多少激化する意味がある○白四十で「と十五」に控へるのも、新布石の棋には往々見かける、それは譜の四十だと黑から「と十四」にボーシされる懸念があるからで、此の局勢でも黑はその「と十四」のボーシし、白の逃出し方を見て作戰するのもあつた理である●黑四五も好點たる事に異論はないが、白四四に追隨して「ち十四」に打ち白「と十四」黑「り十三」とツケて戰つて行くのも、一つの棋である事は否定出來ない

銀幕戀愛線異狀頻り　今日出海氏の懷に飛込む山縣直代　捨てられた大泉君泣く

何ら陽氣が狂つたか、今年の映畫街は師走の寒風吹き捲くる頃だと云ふに、まるで陽春の候の如くスター連中の戀愛沙汰、結婚ばなしで賑つてゐるがまたもや――新興キネマ賣出しスター、山縣直代は日活時代、大泉浩路君と共鳴し噂戲、太秦に睦じい愛の巣を營み、後に入江プロ、新興と仲よく手をつないで轉社、浮薄な映畫スターの戀愛沙汰の中にあつて、その眞面目さと睦じさを羨まれてゐたものである。然るに先般「巨人街」ロケ撮影中、丁度映畫監督として新生活を踏み出すべく新興入社の今東光氏令弟、明大講師の文士今日出海氏と深い戀愛關係を生じ、遂に東京の今氏の懷に入り再び京都へは歸らぬことになつた

松竹ニユース文化部設置

松竹ニユース部では從來の如く科學映畫製作に乘り出すことになつたがその記念作として來春早々四大作品を製作に決定した▲「魚群往來」（海底撮影を敢行して魚類の鬪爭をキヤメラに收めたもの）▲「山の幸」（大山森林の伐採作業、材木流し或は山間の清流に住む鮎の一生を撮影したもの）

洋畫ニユース

▲「科學ニツポン」（電送寫眞、ベビー航空世態等科學的の面白さを撮影せしもの）▲「文化の掛」（雜誌の出來る迄を興味的に撮影せしもの）

◇カンターの新作　近く公開されるユナイト映畫「羅馬太平記」に主演して全世界を席捲したエディ・カンターの新作品「埃及綺譚」は最近完成を告げた、これはロイ・デル・ルース監督の下にアン・サザーン、エセル・マーマンが共演したカンターが幸運を求めて埃及へ渡り幾多の危難に遭ふといふ喜劇を中心にサミユエル・ゴールドウイン一流の豪壯レビユーを展開し幻想場面にはニユー・プロセスのテクニカラーを使つた豪華絢爛篇である

◇ボウエルの傑作「大都悲曲」　メトロのウイリアム・ボウエルは「マンハツタン・メロドラマ」「ザ・シン・マン」等何々ヒツト映畫を發表したが「マンハツタン・メロドラマ」（假名・大都悲曲）が愈々東京支社に入荷した、尙ジヨセフ・サントリー原作「チヤイニーズ劇場の殺人」はボウエル主演で映畫化すべくメトロが原作者と折衝中である

映畫ニユース

◇山中貞雄トーキー第二彈　日活本年掉尾の超特作オールトーキー「國定忠次」は山中貞雄原作監督、三村伸太郎脚色安本淳キヤメラ、西梧郎音樂、左のキヤストで十七日クランク開始、大河內は荒井監督の「水戶黃門」撮影と共に並行撮影に出演する

◇千惠藏株式會社　千惠藏映畫株式化問題は去る十九日夜、横田永之助氏を中心にして日興石井喬商兩氏鈴木、前田、與、背山等の諸氏が雞屋町佛興寺上る横田氏方に參集、千惠藏映畫側代表曾我正史氏を加へていよく正式の發起人會を開催

裸の山田五十鈴

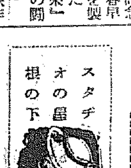

第一映畫、溝口健二監督の全發聲「折鶴お千」は十四日、山田五十鈴のお千が入浴、夏川大二郎の宗吉が風呂を焚きつけるシーンをセツト撮影したが、普通ならせめてズロースをはかせてやる入浴撮影に、凝り性の溝口監督「裸でなければ」と無理な註文、好機逸すべからずと拜觀方を申し出るもの續出したが、溝口監督「斷然見物まかりならぬ」とばかり「入浴中拜觀禁止」と貼紙、撮影が濟んで見ると、いつの間にか「禁止」の字が「觀」に直してあつた、先頃の五十鈴誕長訪問をもぢつたものだらうが、流石は活動屋ふざけた眞似をする

今晩のラヂオ

◎第一放送

午後六時（東）童話劇（解說付）交響詩「魔法使の弟子」デユーカ作曲　日本放送交響樂團　指揮　ニコライ・シフエルブラツト

同六時二〇分（東）コドモの新聞

同六時二五分（東）基礎英語講座（四十一）岡倉由三郎

同七時三〇分　講演「雪の話」朝鮮總督府觀測所長　國富信一

同八時　琵琶　壇の浦　田中旭嶺

同八時三〇（東）爭澤

同八時五〇分（京）映畫劇　花咲く樹　小島二郎作

乳菓　ミルク　佐伯・小酒井・大坪（三大博士）御推奬

洋服部本年掉尾の感謝大奉仕　四階
紳士服一掃破格賣出
セビロ　オーバ　トンビ　モーニング
二、三割引より半額提供
新春用三中井特製高級仕立上り洋服
景品付　二重

京城　三中井　洋服部

●頭痛でノーシンを知り、ノーシンで頭痛を忘れる●

クリスマスには
是非、新設賣の名器第二十七號の演奏で
一家揃つて樂しく
一夜をおくりませう

一一七號　八十円（夕・百枚）
一一七號E　一〇〇円（電氣モ・夕・百枚）
全金屬部クローム鍍金
最寄特約店で御試聽下さい
コロムビア蓄音器　Columbia

殿方へノ御贈答ニ最適品
ネクタイ
柄交換ハ御隨意デス
京城本町二　三吉支店　電本七二九

子供服　毛糸服　オーバ　特賣
カタログ進呈　店內見本陳列
大阪市東區谷町　京城南大門通　瀧本合名會社

國成社　京城授恩洞　電光九五九
開館披露
全鮮第一級新の施設　理想的映畫殿堂出現　二十一日夜間より
R・K・O超特作日本版　リチヤード・デイグス氏主演　空軍の覇者
F・O・X超大作日本版　チヤーネツト・ガイナー　ライオネルバリーモア主演　心の緣野

浪花館　黃金町一丁目　電本二五一
二十一日より特別大公開　名畫短期上映週間
上映順
ユニヴアーサル特作　聖林大騷ぎ
ユニヴアーサル特作　爆彈パイナツプル
M・G・M超特作日本版　監督ジヤワク・コンウエイ　主演ウオルター・ヒユーストン　ロバート・モンド・ゴメリー　珍單學園班
ヘル・ビロウ　空襲下を突き敵艦隊の猛攻擊を潛り……潛水艦上の勇士！海上、海中入亂れての大激戰こそ世界最初の大海戰映畫！

大正館　本町一丁目　電本六　封切　P・C・L
廿日より短期四日間特別公開　歲末掉尾を飾る大衆的絕好番組
大都映畫社超特作現代劇　海江田讓二　月宮乙女主演　風流上州男
RKO超特作全發聲日本版　火の翼
大都映畫超特作　曉の港
歲末特別奉仕　階上階下二十錢均一　小人十錢

朝日座　京城本町五丁目　電本三四四
十二月二日より年末興行　女優歌舞伎
片岡延松一行來演
御當地おなじみの片岡延松、淺尾右衛門、中村小紅綿一行は十二月二日より當朝日座にて花々しく開演致す事に相成りました上頭觀劇も一行の十八番揃ばかり……
二十一日　晝の部……　二十二日　夜の部……

喜樂館　日活直營　京城本町　電本二九九
十九日より公開　本年掉尾の珠玉篇　歲と共に輝く千惠藏映畫
日活配給千惠プロ超特作映畫　勝鬨（かちどき）　原作…旅冬吉　監督…小石榮一　脚色…山中貞雄　松原彥八
片岡千惠藏…主演　花井蘭子　高津愛子　吉野朝子　共演
日活特作現代劇映畫　田口哲監督作品　原作小國英雄　カメラ　氣賀靖吾　抱かれた戀人
日活特作時代劇　沓掛時次郎　大河內傳次郎…主演

松竹座　松竹直營　黃金町　電本五五
廿一日より上映　歲末御禮大衆料金
松竹加茂超特作時代劇　一心太助
食パン合戰
晴せいどん臺

京喜館
二十日より四日間　師走の映畫界に誇る松竹超名作
太平樂
林藏出世旅
ニツポン

京城演藝館　京城本町三丁目　電本一三五三
十二月十五日より　關西女優歌舞伎之明星
尾上登昇　大一座

中央館
廿一日特別封切（四日間）
雲霧閻魔帖大會
陽氣な踊子
新しき天大會

飛躍の朝鮮事業陣

大豆綜合加工

明春愈よ工場建設着手に決定

興南工場隣接卅萬坪の敷地で 傍系會社を創立豫定

北鮮に化學事業王國を築く朝窒では今夏より滿洲大豆の綜合加工々場の計畫を進めてゐたが、愈よこの程興南工場隣接地本宮の三十萬坪の敷地の買收を終了したので、同所に正式に大豆の綜合加工々場を建設に決定、目下入城中の野口社長の言明によれば、明春の解氷期をまつて直ちに工場建設に着手する事となつた

右大豆加工々場は滿洲大豆を原料にこれを加工し、人造バター、ソーダ、味の素を精製する綜合工場にして大豆を壓搾しレスチンをとり、人造バターを作り、豆粕に鹽酸を加へ味の素を製造しかしてこの鹽酸及びソーダ精製のため鹽の電解を一工場で綜合的に行ひ人造バター、味の素、ソーダ、鹽酸を製品として賣出す譯でこのうちソーダ及び鹽酸は計畫中の大火藥工場に供給する筈である、工場規模は硫安工場と同様の大規模なもので、この工場竣成により從業員は一躍現在の五千人が一萬人に達する事によつても計畫の規模を充分知り得べく、關係者間では同工場竣功の時は滿洲大豆の輸移出用の過半を消化し得ると云つてゐる

なほ右の大豆製造計畫は大體資本金二千萬圓程度の別個會社が新設される筈であるが、建設資金は朝窒及び日窒から提供する事となつてゐる、朝窒系ではこの外、火藥製造工場も明年より着手する事となつて居り、朝鮮窒素の北鮮事業陣は例の長津江水電の完成と相俟つて明年度を轉機に大躍進を示すものと豫想せられる

米穀調査會 年内は小委員會だけ

米穀調査會は小委員會にて鮮米私案を一項一項毎に審議してゐるが年内に小委員會の逐條審議を終り小委員會として案を決定する筈である、特別委員會及び總會は明年に持越すことに諒解が成立した、小委員會の經過は朝鮮の主張通りとまで行かぬが大して悲觀する程のこともなく、外地米移出入國家管理はせぬことになつた

激減した商品擔保貸 先行不安は帳尻に示現

最近における財界先行の依然たる低迷と同じく重要商品の將來前途不安から諸商品のストックを激減せしめ、これは京城組銀の十一月末の商品擔保貸にも現れてゐる、すなわち十一月末では鮮產品四、〇七八千圓、移入品擔保一、四五六千圓合計五、五三四千圓にして前月に比すれば、一、八六三千圓の減となり、前年同期に比すれば五、六四八千圓の激減となつてゐる、これは主として鮮產品の大口貸出減少にもとづいてゐる

二期鹽田擴張

專賣局は鹽田の第二期擴張計畫を新規に十年度豫算に要求中であるが、公債財源の關係上、若し削除せられるやうなことがあれば鹽の値上げを斷行しても擴張の豫定である、鹽の自給を確實にし日鮮鹽の倍もする輸入鹽を防遏する爲め一時的鹽價の引上げは消費者も諒解する筈であると語してゐる

比し本年は任意的な自己貯蓄である點に拘らずこの激增は注目せられる、なほ以上は朝火一社の成績であるが、東京火災その他各社とも同様に激增して居り、從來殆ど保險の分野は殆んど開拓されてゐなかつたもの丶前年及び本年を轉機として一般に利用傾向を生じてきた

三菱の鰮粕賣約量

北鮮漁場、豊漁で三菱の本年度鰮粕賣約量は十一月一杯で十五萬叺の成行を見月當り取扱ひ量の最高記錄を示した、これが昨四月以降二十日迄の賣約量は五十五萬叺の增勢で今後も尚新高記錄で相當增加するものと見られてゐる

仁川に製綿工場

福岡に本社を有するおたふく製綿會社は豫て仁川府內に工場を新設すべく敷地物色中なるが愈々この程隣接地埋立地區に建設すべく敷地約六千坪の賣買契約が府當局との間に仁川府議の肝煎りで十九日行はれた模樣である、何分操業に六七千石の用水を必要とする譯で目下同地において數ケ所にわたりボーリングを試みてゐるが、いづれ近く實現を見るべく期待されてゐる

有賀頭取歸鮮 廿日京城着

東上中の有賀殖銀頭取は二十八日開催される米穀統制委員會に出席後廿八日午後東京發三十日午後三時京城に歸任する事に決定した

仁川を舞臺に

卷取紙の滿支供給 鮮一の積極飛躍

米倉 保稅倉庫 を特約利用

朝鮮米倉では仁川埠頭においてかねて保稅倉庫五百坪を申請中であつたが、不日中に本府當局より正式認可の運びになる筈でこの米倉の保稅倉庫計畫實現は、目下鮮滿支に飛躍する鮮一紙物株式會社と提携して、鮮滿支三地に在仁川保稅倉庫を基點として活躍するプランであり、鮮人財界方面の近來稀れな積極的飛躍として期待せられてゐる

すなはち鮮一紙物ではカナダ、ノールウエー等と特約し又滿洲各地及び北支各新聞紙と特約しその獨占供給權を握り、大連、天津、上海等に保稅貨庫新設の筈であつたが、米倉の右保稅倉庫實現により仁川保稅倉庫に收容する事となつた、しかしてまづ第一次として來る二十四日仁川入港のカナダ汽船は卷取紙五千本を積載して入港、うち千本を天津に搬出し、他を右倉庫に收容する事となつてゐる

この鮮一の飛躍は日本製紙カルテルの脅制に對するアウト・サイダーとしての有力な活動であるので重視せられるが同社と米倉の提携は特に重要視せられてゐる

籾保險激增 注目すべき今年の傾向

籾の保險の激增は時節柄注目せられてゐるが引續いて申込殺到し、朝鮮火災の十一月中旬以來(即ち本米年度申込)の十二月二十日までの合計額は前年と本年を比較するに次の通り(單位千圓)

	前年	本年
申込件數	二三七	四三六
保險金額	六五六	一四五〇

すなはち申込件數において前年に對比し約二倍の增加にして、保額では二倍半を示してゐる、然るに前年は籾三百萬石の長期貯藏により强制的に近い保險が行はれたに

これからは自動車時代 關係法規公布が一轉機で

自動車交通事業令施行規則及附屬法規は年內に公布の筈であるがこれを一轉機として朝鮮も鐵道建設時代から轉じて自動車時代を現して來た目下の延長計畫中のもの以外鐵道を敷設する必要のある處はすくなく鐵道建設の希望は地方としてはまだ澤山あるであらうが經營といふ點から考へると建設は全く絕望と云つてよい、國有線として多少の犧牲は忍ぶとしても建設實施は殆んど望み難い、今後は特殊の大量貨物の動く線又は自動車の輸送能力では足りなくなつたといふ線を鐵道とすることになるものと察せられる、自動車交通事業令の實施を機としてそれからは自動車網が更に發達し充實して來る見込で、自動車のみの交通を許す一般の自動車道路も漸次出來るものと豫想する、これは私鐵建設に代るやうな結果になるかと見られる

米日續落

[ニューヨーク二十日發] 本日の米日爲替は前日二十八ドル八十四セントの二セント安二十八ドル八十二セントの二セン安

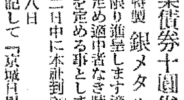

昨年は籾の長期貯藏實施で、火保も減增がみこまれ、朝火等も十名の優鑑を增加して、敗戰處理を辭つたものだが▲今年は目下臨職で大した事もあるまいと高を括つてゐた、ところが、來るわ、來るわ、朝火だけで前年の二倍、金額は一千四百萬と增加▲止むなく十五名の臨時傭員を採用して營業部は顧手古舞の繁忙ぶり▲歲晚の市中景氣は上々吉、賣上は昨年に比較し二十日までに三割の增、年內では五割の增と云ふ……

思惑地主の頑張 事業進出の難點は 何んとかならんか?

入城中の朝鮮窒素野口社長は關係事業について語る

新計畫の大豆加工と火藥製造は敷地難で弱つたが、大豆の方だけはどうやら三十萬坪の纏まつたものが決定し明春からやる、火藥、カーバイト等は敷地難で行惱んでゐる、朝鮮での事業進出で困る點は思惑不在地主が敷地買收に頑張る事で、土地收用令の適用外の事業をやるのに相當困る、何んとか出來ないものか、折角の事業計畫もこれで頓挫する、朝鮮送電と長津江の問題——は之は双方ともに順調に行つてゐる、長津江水電の朝窒への供電は謂はゞ過剩電力販賣といふわけなので、料金が安くなつて居り、これは事業願初から了解を得てゐる問題だ

北鮮の緬羊 まめに育つ 食料も豊富

慶源の東拓牧場の緬羊總頭數は二千六百五十頭に達してゐるが、今年度は案外順調いたため成績頗る良く腐蹄病も僅に在來のレスター種二十頭のみに限られ、食料の補給も當初乾草收納高二十一萬貫と豫想されたものが二十七萬貫に達しこのほか一、二萬貫の運搬可能のものも存在してをりさらに滿洲大豆殼二十萬貫の大量購入を行つたので食料不足は全く解消された、從つて初輸入の緬羊群は無事越冬を豫想され同じく咸南北一帶の緬羊も大部分好成績の模樣である、因に農家讓渡は來月本府で開催の緬羊會議で決定されるはず

京仁トラック統制 俄に具體化す 京電の乘出しで機運到來

京仁間のトラック運輸は京電、昭和、仁川の三社で競爭狀況にあつたが、この程京電では增車計畫を發表し、積極的に京電が乘出すに決定したので、昭和トラック、仁川トラックでは大恐慌を來たし、本年三月京仁バスの京電買收以來行惱んでゐた、京仁間トラック統制は俄に具體化の機運を示してきた、現在昭和は十臺、仁川は十二臺の車輛を有してゐるが、京城電氣との間に買收談が進んできた模樣である

半島財界34年の足跡(11)

大膨脹を辿つた貿易

入超尻悪化も悲觀の要なし 產業高度化への階程

貿易界の一年

メイド・インジヤパンを世界市場に氾濫せしめた內地の活況をそのまゝに或はより以上の活況を朝鮮の貿易に就ても見ることが出來る、即ち滿洲國經濟建設の進展と爲替安によつて對內貿易のそれにはインフレ景氣により一段と內鮮相互の購買力も增加して貿易伸興の有力原因となつてゐる

本年度の總貿易額は年初より十一月末累計にて八億七千二百二十萬四千八百五十五圓に達し既往以來の新記錄を作り好調の前年同期に比して一億八千六百六十二萬七千百八十二圓比率に於て二割七分一厘の激增となつた、月以降十一月末累計を前年同期と比較すれば次の通り(單位千圓)

	本年	比較增
輸出	[illegible]	[illegible]
移出	[illegible]	[illegible]
計	[illegible]	[illegible]
輸入	[illegible]	[illegible]
移入	[illegible]	[illegible]
計	[illegible]	[illegible]
合計	[illegible]	[illegible]
入超	[illegible]	[illegible]

右の表によつて見るも組貿易額が發展した裏面に著しき入超が起つたのが指摘される、即ち入超尻は前年同期に比し二千三百餘萬圓比率にて實に五割一分四厘の激增を來した、これは朝鮮が農業時代乃至粗工業時代にある現狀として鮮產物の移輸出が工業製品の移輸入手段となるは當然で米の如き鮮產物が全輸移出額の四割を占め鐵材セメントの如き建設乃至生產材或は絹綿織物其他の高級消費財が全輸移入額中に於て相當の額を占めるのは無理からぬことである、この事實は朝鮮產業發展の階程に於ては止むを得ないことであり、されはまた歡迎すべき事實なのである、本年度の貿易尻の惡化は單に表面的解釋によつて徒らに悲觀を許さぬものであらう、その一證左として前年度より二千三百餘萬の貿易尻惡化中に一千五百萬圓が占められてゐることは內地資本の進出を反映するものでありさらにまた總貿易額絕對數量の增加は甚だ心强いことであることを舉げねばならない

輸移出重要品

米及籾は一億八千七百八十二萬三千圓で前年同期比(以下これと同じ)五千六百四十七萬二千圓でこのうち一億八千六百四十二萬九千圓は內地移出、金銀を含有する銅は全部移出で九百五十五萬五千圓と四百六十萬二千圓增、肥料は二千三百五十一萬七千圓で三百五十二萬四千圓增、鐵石石炭では鐵鑛が稍減少したほか銑鐵無煙炭何れも好調で棉花は全部內地向で棉花增產で六百十萬圓で二十五萬五千圓增を示した、このほか百萬圓以上の好轉となつたものは鮮乾魚類木材等で人蔘は百二十四萬九千圓で一萬九千圓增となつた、この反面生糸、繭、鐵鋼等がやや減少した

輸移入重要品

輸移入の大宗は肥料で二千百九十萬五千圓で前年同期に比し(以下同じ)八百九十三萬六千圓增で輸移出の三百五十一萬五千圓を差引き五百四十二萬二千圓の入超增となつた、機械類の一千七百二萬二千圓で七百二十二萬五千圓增綿織物の十九萬五千圓、二千百八十萬三千圓增絹織物の二百十八萬三千圓で三百四十五萬六千圓增その他燃油、セメント、滿洲粟の二百萬圓台の入超增が目立つた輸移入品の大宗たる綿織物は四千十三萬五千圓で百二十一萬九千圓の增を示した

出入港別

では半島の關門釜山が二億三千九百萬圓で第一位を占め仁川の一億四千四百三十三萬九千圓、鎭南浦の九千七百六十五萬八千圓、新義州の六千七百三十七萬圓、群山の六千四百二十一萬五千圓、淸津の三千三百五十七萬三千圓の順位になつてゐる

呈進帳手場相內案業營 三菱研究資料進呈
京城明治町一 株 短期現物
仁川本町三 米 朝米正米
朝取一般取引員 小林幹三商店

外電(廿一日)

銘柄	相場
倫敦銀塊	二四片一六分ノ三
米棉	[illegible]
印棉	十五圓 [illegible]
スチール株	三六弗 [illegible]
アナコンダ株	一〇弗 [illegible]
米日爲替	二八弗八四仙
英米爲替	四弗九四仙
紐育銀塊	五四仙 [illegible]

株式(廿一日)

朝取短期

銘柄	寄付	大引	高値	安値
朝取 後前	[illegible]	[illegible]	[illegible]	[illegible]
同新 後前	[illegible]	[illegible]	[illegible]	[illegible]
大新 後前	[illegible]	[illegible]	[illegible]	[illegible]
東新 後前	[illegible]	[illegible]	[illegible]	[illegible]
日產 後前	[illegible]	[illegible]	[illegible]	[illegible]
拓新 後前	[illegible]	[illegible]	[illegible]	[illegible]
日券 後前	[illegible]	[illegible]	[illegible]	[illegible]
同新 後前	[illegible]	[illegible]	[illegible]	[illegible]
帝人 後前	[illegible]	[illegible]	[illegible]	[illegible]
鐘紡 後前	[illegible]	[illegible]	[illegible]	[illegible]
鮮新 後前	[illegible]	[illegible]	[illegible]	[illegible]
新取 後前	[illegible]	[illegible]	[illegible]	[illegible]
安取 後前	[illegible]	[illegible]	[illegible]	[illegible]
鴨取 後前	[illegible]	[illegible]	[illegible]	[illegible]

東京新東取組 賣買 [illegible]

東株短期

銘柄	寄付	大引	高値	安値
東新 後前	[illegible]	[illegible]	[illegible]	[illegible]
大新 後前	[illegible]	[illegible]	[illegible]	[illegible]
鐘紡 後前	[illegible]	[illegible]	[illegible]	[illegible]
日產 後前	[illegible]	[illegible]	[illegible]	[illegible]
東電 後前	[illegible]	[illegible]	[illegible]	[illegible]
日券 後前	[illegible]	[illegible]	[illegible]	[illegible]
日毛 後前	[illegible]	[illegible]	[illegible]	[illegible]
鐘一 後前	[illegible]	[illegible]	[illegible]	[illegible]
帝人 後前	[illegible]	[illegible]	[illegible]	[illegible]
日レ 後前	[illegible]	[illegible]	[illegible]	[illegible]

朝取算定と日步

東京現株

朝取短期建玉表

大株長期

金融(廿一日)

△日銀帳尻
△東京コール
△鮮銀帳尻

期米(廿一日)

朝取仁川

東京期米

大阪期米

各地期米

△兵庫 △下關 △名古屋 △釜山 △大邱

商品(廿一日)

△大阪綿絲 △横濱生絲 △大阪棉花 △大阪人絹 △大阪砂糖 △安東豆粕 △木浦 △鎭南浦 △群山

初相場豫想懸賞募集

初立會(一月四日)

朝新株 短期前場三月限寄附値段

朝取期米 仁川前場三月限寄附

右豫想を左記要項に依り募集します

賞品 一等 勸業債券二十圓 二名 / 二等 勸業債券十圓券 四名 / 三等 本社特製銀メタル 十名

各題を通じ十六名を限り進呈します適中者多數の場合には抽籤を以て定め適中者なき時は最も近似のものより順位等級を定める事とします

締切 昭和九年一月二日中に本社到着分迄

發表 昭和九年一月八日

宛名 住所氏名を明記して「京城日報經濟部」宛の事

注意 (葉書に一人一枚一題限りとす)(兩題を葉書一枚に連記は無効)

京城日報社

株式 閑散裡に不味

前場

前日後場反落のあと今朝は新東二圓九大新二圓八日產五圓六朝新一圓下と寄附きあと阪地の不振に人氣引立たず一齊見送商狀と化し極度の閑散を呈し結局新東二圓と强調を呈し新東大新二圓下日產九と同じく產五圓三と四安朝新一圓と不味に前場を了つた

後場 依然妙味なし

前引不味の氣先後場は新東三圓四と氣丈大新三圓六日產五圓六朝新一圓と甘付いて寄附いたがあと依然氣乘薄商狀にて閑散裡にこの邊の持合に推移した

前日氣配下のあと今朝は一服の保合であるが暮高人氣の群宿といつた動きもあつて妙味なき相場の進展である、日產は一〇〇圓どころから七圓と戾してみたもの丶賣相かれると手もなく崩れ足が立つて行くところをみると矢張り新東買外ないが日產賣りに限せられてゐるとみて多角的に手を擴げたが之を放慢政策ありとして稍々もすれば賣られたかるのだ現在のところでは決して仔賓社の業績が悪化した譯ではないが再検討の眼が向けられた丈けそこに臆病さの根據があるとみられもし賣人は別として流動資金難もあるとの噂も流布されてゐるので今一つ根底の薄弱さがあるとみられてゐるようだ、通常議會を前にして軍需豫算の膨脹も有力に行はれつ丶あるのでこれを眺めては一寸强硬にも出られない譯で

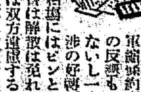

れでも相場にはピンと來ない▲通常議會は解散は免れるとか正面衝突は双方避けるとか觀測は區々だが解散だと騷ぐとアテンションの買方は逃げたがるが上つてみたがまたどうやら自然解消の態である愈々押詰つては手の出しやうがあるまい▲雜株が新東安から浮び上つて來ないので一寸崩れ出すと買方は拆腰く頽されてゐるのだから無理もない新東はすつかり整理が完了したので主力株の力を如實に示してはゐるもの丶雜株の全面安に止むなくお相伴をといつたところだ暮迫つて休日が二日もあるので人氣もこれに牽制されるとかで一齊の見送り人氣だ買つても賣つても妙味なしといふところだが明日阪地の納會如何では一相場あるところかも知れぬ▲歲末金融や暮秋只はどうにもならぬ人氣の動きではある

雜株は冴へぬ

前日の强調から今朝は再び不味の商狀と化したが新東は整理完了とあつて獨り底堅く成行を呈してゐるもの丶雜株の全面安に獨り高を許されない情勢にある何分人絹株を始め日立帝國鋼業等の主導株もすつかり人氣淵落して賣氣離散し少しの手掛りでも助かれんとする

地場の如き今朝は新東一圓台日產五圓台に動かず出來高千三百枚といふ閑散振りであつた

▲通常議會を前に控へて人氣は依然沈靜勝ちであつて軍需株的豫算通告の反應もさう强くないし一方北鐵交渉の好轉が傳へら

山源株式日報

銘柄	
三菱鑛新	[illegible]
北海炭鑛	[illegible]
大日本麥酒	[illegible]
同新	[illegible]
日魯漁業	[illegible]
鐘紡新	[illegible]
帝國人絹	[illegible]
同新	[illegible]
日本化學	[illegible]
東洋紡	[illegible]
大阪商船	[illegible]
月島機械	[illegible]
櫻島機械	[illegible]
日立製作	[illegible]
同新	[illegible]
汐水	[illegible]
旭絹	[illegible]
電化	[illegible]
人造肥料	[illegible]
日產	[illegible]
大同電力	[illegible]
日本石油	[illegible]
同新	[illegible]
南滿鐵	[illegible]
鮮銀	[illegible]
殖銀	[illegible]
東拓	[illegible]

の花形株から今日では生產過剩の浮在が囃され勝ちであつて今一つ形勢にある殊に人絹株の如きは昔への懸念もあるが一面整理安とみる可きでありてこの一角には今一つ以來頭を擡げ得ないのは將來性なる大整理が行はれ因果玉一掃とならねば立直り難きものではないかと思はれる併し極度の悲觀は禁物であつて雜株は投資第一の方針を堅持して行く可きである

山本株式現物店 京城府明治町一丁目

實物前場

▲國光レーヨン七圓一▲日本鑛業一五圓丁▲東亞殖產四圓八▲福井人絹六圓丁▲日本鋼管八圓丁▲人造羊毛七圓丁▲帝國纖維一四圓▲日本鑛業五五圓五▲日滿アルミ二圓七▲日石新一七圓四▲三菱鑛業新五三圓二▲東洋パルプ一一圓四▲月島機械二五圓五▲新高製糖新二八圓六▲朝鮮工業二四圓丁(出來高四三〇)

東京國債市況

▲甲五分利一〇二、三五▲一同四分利九八九〇▲二同四分利九八九〇▲佛貨四分利一八五、五〇

期米 氣乘薄 持合

前場

今朝は阪地の手堅き商狀を受けて中田來さるも先限は八圓十錢と寄付いたが年末關係と正米の不動で踏張り活氣がなく賣方の手詰めにアトはメ九錢から四錢ひメ五錢から九錢と引返し中限の如きは殆んど出來不申を呈し全く無味乾燥に前場を終つた

後場

當七圓八〇錢先八圓〇八錢と寄付いて寄附き圍內は依然閑散二圓〇三錢と引締みこの邊浮動に推移した

大阪市中在米高 二十一

春相場一波瀾

久しく正米より不割を叩いてゐた淸算相場が漸く採算が出合ふやうになつたのは獨り朝鮮米のみでなく米の地位にも大きな影響を與へつ丶ある、殊に先物は全體として自然の勢ひで騰勢に立ち時に春相場は歲末禍の反動と云ふ事にならうも知れない

秋田株式現物店 京城府明治町二丁目二 電話本局㉞四八二〇番

(二十一日後一時調)

銘柄	
東新	[illegible]
同新	[illegible]
西鮮合電	[illegible]
朝鮮拓殖	[illegible]
朝鮮紡	[illegible]
アルミ	[illegible]
同新	[illegible]
東洋レーヨン	[illegible]
日產	[illegible]
入鹽	[illegible]
日本化	[illegible]
新興	[illegible]
日本軍需	[illegible]
東邦	[illegible]

皮肉安の觀測

日現在は百八十九萬九千四百二十俵と前日の在米に比して五百八十一俵の增加なり

年內中は立會がもう二日と串日しかないのでどちらにしても知れたものでこの邊の大納會と見るのが順當であるが問題は春相場が如何に分較するかである即ち從來の方針を政府の對策から見るとこの邊相場が安くなると勝總は直ちに米の買上げを實施すべく待も構へて居るので明春になつても尚新ふした手堅き商狀を維持するの外なきもこれまで正米より割安を叩いて來た定期が正米の內地不價ひによつて稍を採算が出合ふ事になつたのは從來に比し揺氣側の立場が有利となつたものであるとして見ると今後の相場は例令政府が米の買上げを行ふも定期は買米凭れによつてその效果はほんの一時的に止まりそれに伴ふ買物が一巡したら却つて人氣の買過ぎに依り皮肉安を辿る事になるものでないかと觀測する者も尠なくない

菱クを賣繫ぐ

定期は之れまで正米より何所の市場も割安を叩いて居たゝめ期近に廻ると賣方の煎れ過ぎを狙ふてゐる者せしものであるがこの中先は正米との鞘寄せで菱ク米の如きは鞘に較して正期との鞘稼ぎを狙ふてゐる者で採算が出合ふ事になつて來た頃所へ買つて居る者の內群山筋は最初く向が現れて來たのみか現在中先阪地との鞘開きに着眼して菱ク米を買附けて渡す事になり相當の賣米現はれを見る事になるだらうと觀測されるに至つてゐる

朝取期米本玉表

	賣方	買方
中限		
寶二〇、六〇〇		
天一、一〇〇		
先限		
寶八、七〇〇		
寶四〇、七〇〇		

同 賣方 寶三、三〇〇 寶六、二〇〇 寶一、一〇〇 寶一、四〇〇 寶一、三〇〇 天一、六〇〇 天九〇〇 寶六、九〇〇 寶六、二〇〇 寶一、八〇〇

大原現物店 京城明治町 電話本局(2)一〇四一(共同)

◎本日ノ動キ(正午京城前場調)

銘柄	高	安	前日比
新綿	[illegible]	[illegible]	[illegible]
同新	[illegible]	[illegible]	[illegible]
東レイヨン	[illegible]	[illegible]	[illegible]
中央	[illegible]	[illegible]	[illegible]
日曹	[illegible]	[illegible]	[illegible]
國新	[illegible]	[illegible]	[illegible]

朝鮮取引所一般取引員 大原證券株式會社 電本局〇五〇七・二七三・二一三六・一五七一・二四九四・二九七六・二四八一

淸算市場はもう笑ふても泣いてもアトがタッタ二日と牛日の立會に過ぎない▲そうして目先これと注目に値する材料のない所から見ると歲末相場は大波なき邊の大納會と見れは大安あるなうであるが▲次は明年の春相場であるがこれとても政府が何時でも米の買上げをすべく待構へて居る事から推すと急に變化はありそうに思つてないが只淸一つ注目に値する事は何所の淸算も正米との採算が出合ふて來た事である▲斯ふなると硬軟双方の立場は兎に角賣方七步の弱味となるので從來の如く期近に廻つても賣方の締め上げが利くかどうかは疑問であると同時に春相場は歲末高の反動と云ふ事にならうも知れない

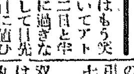

各地籾市況

▲京城 上七錢二厘中七錢一厘下六錢八厘▲仁川上七錢二厘中七錢一厘下六錢八厘▲群山上七錢一厘中七錢二厘下七錢三厘▲大邱上七錢二厘中七錢一厘下七錢▲木浦上七錢二厘中七錢四厘七毛▲鎭南浦上七錢一厘中七錢二厘七毛下六錢九厘▲南鮮上七錢一厘中七錢一厘下六錢九厘

京城綿糸布(二十日)

花龍	大 [illegible]
兵隊	八 [illegible]
月鯉	九 [illegible]
松竹	[illegible]
雙鹿	[illegible]
金九龍	[illegible]
五福神	[illegible]
公會堂	[illegible]
四ッ錢	[illegible]
金剛太	[illegible]
大黑	[illegible]

木浦(釘付)

定期寄付きを眺めて買進方面の買氣漸く恢復して期米地場が買進むので賣殘潮の折柄とて氣配十錢方引締る丸ク三寶二七、三〇四寶二八、四〇四寶二六、五〇一、五〇二一〇一、六〇

群山(引締)

出廻十四輛定期寄付きを眺めて買進方面の買氣漸く快復して朝米地場が買進むので賣殘潮の折柄とて氣配十錢方引締る丸ク三寶二七、二〇四寶二八、四〇四寶二七、八〇一、八〇

大邱(强含)

定期小康を移して値頃安には一般に買人氣で相場は强含み角ク三寶二七、三〇四寶二八、〇〇一、五〇

釜山(腔り)

出廻六千叺買上げを期待して一般に買進ふので賣行激減して定期下鞘りかたくて賣り保合手合せは四千百十六叺角ク四寶二七、八〇四寶二七、四〇一、一〇〇

南浦(弄落)

出廻十二輛米金融關係で換金賣物が激增したゝめ各新面の値氣投も加はり氣配く崩落化し二十錢方崩落丸三寶二六、八〇一〇、八〇

大豆

昨日と同調である

仁川(不變)

丸仁三寶二十五圓五十五錢四等二十七圓二十五錢不合格米二十二圓六十錢十等白米十一圓十五錢籾上物七錢一厘無籾七錢で何れも期米の保合商狀を眺め氣配變りなき商狀である

ブルとベアー

大新

▲賣方小林八一〇金光二〇〇井四〇〇全北五〇大原三八〇京誠九〇古野一六〇金益二〇〇朝鮮五六〇立山四〇新田五〇日榮一〇〇山本六〇▲買方小林四六〇日井三〇大原九〇德泰一〇〇山口八〇京誠六〇成瀨一七〇古野二三〇金益五〇朝鮮一九〇立山四六〇丸一〇〇日榮一四〇德瀨一〇〇山本

新東

▲賣方小林三三〇〇日井一六五〇全北九〇大原七四〇德泰四〇〇山口一〇〇京城一五〇松山九〇古野三〇〇金益一〇〇田中七〇內海三九〇日榮一八〇德瀨五〇山本一三〇▲買方小林八七〇金光八〇日井一〇〇大原三〇一〇山口一二〇京誠九一〇成瀨一二〇松山三〇古野三一〇金益六〇東亞一〇六〇田中六〇立山六三〇丸星三〇新田一八七〇內海一〇〇德瀨五一〇山本五〇

日產

▲賣方小林一六七〇日井八〇大原八三〇德泰一〇〇山口三〇京誠三〇成瀨三〇松山一〇古野五七〇金益一〇〇東亞八〇田中五〇新田七四〇內海三〇〇德瀨八〇山本一九〇▲買方小林七五〇金光三〇日井四五〇全北一〇大原八三〇德泰九八〇山口六〇松山一八〇古野一二三〇京誠二三〇金益三〇田中三〇〇德瀨一三〇內海一四〇〇丸星一八〇新田七六〇山本一五〇

御斷り

電話不良相場入電遲延しました處からず御諒承願ひます

朝鮮郵船定期出帆(船中食事附)

◎低廉なる船價

△日本海・北鮮航路

東京行 ...

横濱直行 第十七共榮丸 ...

名古屋行 ...

大阪行 ...

敦賀行 ...

新潟・伏木七尾行 ...

鹿兒島・三角行 ...

上海行 ...

靑島行 ...

大連行 ...

浦鹽行 ...

日本郵船定期出帆

朝鮮郵船株式會社 京城南大門通リ五ノ一 代表電話本局(2)四一九五番

仁川出張所 電話長三五一番 / 釜山支店 電話四〇、一三番 / 元山支店 電話長一三四番 / 京城代理店 朝鮮郵船本社(電話本局二)〇五一八番 ...

阿波共同汽船出帆

威海衛、芝罘、大連行 利通丸 十二月廿日午前 時入港 / 十二月廿一日午前 時出港

威海衛、芝罘、大連行 共同丸 十二月十九日午後 時入港 / 十二月廿日午前 時出港

鎭南浦、大連、天津行 長山丸 十二月廿八日午後 時入港 / 十二月廿九日午前 時出港

○鮮滿周遊ジヤパン・ツーリスト・ビユーロー 京城三越支店內 切符發賣所 ...

代理店 仁川海岸町四 野口商會 電話一四番・一三七番

京城日報 朝刊 本紙朝夕共二十頁

法律學辭典

發刊記念 短期特價 豫約募集

責任編輯 末弘嚴太郎 田中耕太郎

編輯顧問 東大名譽教授法學博士 立作太郎　東京帝大教授法學博士 穗積重遠　東京帝大教授法學博士 牧野英一　東大名譽教授法學博士 美濃部達吉

編輯委員 東京帝國大學助教授 石井照久　東京帝大教授法學博士 小野清一郎　東京帝國大學助教授 兼子一　東京帝國大學助教授 川島武宜　東京帝大教授法學博士 菊井維大　東京帝國大學助教授 末弘嚴太郎　東京帝國大學助教授 鈴木竹雄　東京帝大教授法學博士 田中耕太郎　東京帝國大學助教授 田中二郎　東京帝國大學教授 宮澤俊義　東京帝國大學教授 横田喜三郎　東京帝國大學教授 我妻榮

本辭典の刊行一度び發表されるや、その眞價は普く認められ、熱誠なる歡迎裡に愈々第一巻は出來した。周到なる編輯と權威ある執筆者に成れる本辭典こそは我が國現代法學の精粹の一大集成であり、專門家、學習者、實務家は固より、凡ての社會人にとつて必備のものである。今や特價豫約の期限は數日の後に迫る。あらゆる方面の士のこの期を洩れなく利用されんことを望む。

～本辭典の特色～

編輯組織の完備―我が國法學界の最高峯と稱して憚りなき完璧の編輯組織をもつことは本辭典の最大の誇である。しかも世上往々に見る名目のみのものとは異なり各專門學者が親しく項目の選擇は固より編輯の全般に携り、其の權能を惜みなく發揮したことは本辭典の絕對的信賴性を裏書する。

權威ある執筆者―各專門の領域に於て公私の大學・裁判所・諸官廳其他各方面の權威を網羅し、內容の的確嚴正、眞に依據するに足る基準的必需書、また解說の透徹敍述の平明能く入門者にも最良の顧問たるであらう。

大項目主義の採用―各項目の解說が單なる字句に對する形式的註釋であつては法學に關する限り一種の觀畫に等しい。精緻にして且つ巨大なる法律的思惟の全構成のうちから個々の名辭・課題を抽出してこれに適當な解明を與へる事は獨り本辭典の採用せる大項目主義に依てのみ可能となる。

綜合の實現―法律の各箇部門が往々孤立化する傾向あるは否定し得ないが、本辭典は總ゆる特殊部門を含めて法の全領域に及ぶ全名辭・全課題を一の綜合に置いた。これ學的見地よりして眞に劃期的寄與の名に値する。

實務性の闡明―實務生活より遊離したる法律學は一の迷妄である。本辭典は理論的高度を維持しつつ能く實務的側面を包攝し、總ゆる實務上の利便を計る。項目の選擇解說の重心のうちによくこれを窺ひ得るであらう。

特典―特價期間中に第一巻御拂込の方に限り全巻特價提供

特價の〆切十二月廿八日

―特價―
每卷 五圓五十錢 (定價七圓) 送料內地四十五錢
總索引 三圓五十錢 (定價四圓)
一時拂 廿四圓五十錢 (定價卅圓) 送料內地一圓二十五錢

全五巻(總索引共) 四六倍判平均約六百頁 總索引約四百頁 背革角革裝天金函入 第一巻昭和十年四月刊行 以後約三ヶ月に一巻宛刊行

▼內容見本進呈

岩波書店 東京神田一ツ橋 振替東京七二四四一六 電話九段(4)一八一七

中央公論

新年號 特價壹圓 (別册附錄共)

苦闘五十年の精華茲に結實開花

中央公論社 東京市丸ビル五階 振替東京三四番

政友會の立場 鈴木喜三郎

岡田首相論 馬場恒吾
新官僚の沒落 佐々弘雄
政友會の危機 野村秀雄
條約廢棄と列强の動向 芦田均
新聞・雜誌批判 末川博
音樂界の迷信 兼常清佐

自然科學と技術との關係 岡邦雄
金融統制と非常時經濟 田中金司
岐路に立つ我勞動法 末弘嚴太郎
金本位ブロック論 高橋正雄
三權分立と行政權の強化 河村又介
第六十五議會總評 美濃部達吉

街の人物評論
巴里の留學生 (岡田八千代)
暦の話 (竹內時男)
臨時議會繪巻 (岡本一平)
遁世者 入澤達吉
家庭法律學 勝本正晃
吉原の正月 里見弴
「身の上相談」解答者群像 杉山平助
天龍一派脫退の前後 出羽海梶之助
傳記 高橋是清 澤田謙
自傳 政界に出るまで 元田肇
□東京市長の運命

新春 運命双六
社會時評 末弘嚴太郎

特輯 現代事業家鳥瞰圖 野田豐・久保寺三郎・正木千冬・原栗正修

私の貧乏物語 谷崎潤一郎

大衆讀物 閔妃殺し 平山蘆江
大衆小說 レスナー館 大佛次郎
シェークスピヤ漫談 坪內逍遙
文藝批評 荷風と有三 正宗白鳥

小說 夜明け前 島崎藤村
出世小說 待避驛 額田六福
小說 榛名 横光利一
小說 小鬼の歌 野上彌生子
戲曲 澤氏の二人娘 岸田國士
小說 第一章 中野重治

わが父を語る
科學隨筆 自由畫稿 吉村冬彦
ベンチ生活十年 腰本壽

危機の正體 猪俣津南雄 高田保馬

講談を遙かに凌ぐ興味 文學の王座

野村胡堂 三萬兩五十三次 上下二巻 四六判各冊八百頁 各冊一・七〇 (送料各〇・二四)

本當に面白い物はないかと探してゐる方に本書を捧げる。江戶から京へ三萬兩を縫つて展開する七花八裂極彩色の物語

鈴木朱雀挿畫

此名著を讀まぬとは話せないです

文章讀本 文部省推薦・谷崎潤一郎著

心ある中等教員にして本書を讀まぬ人は無い。一事が萬事。定價一圓五十錢 (送料十四錢)

中央公論社出版部

中央公論 年報 1935年版

別册附錄 責任監輯
經濟・有澤廣巳
法律・末弘嚴太郎
政治・馬場恒吾
文藝・杉山平助
運動・飛田穗洲

實際園藝 東洋蘭と西洋蘭

蘭の栽培に全國的に家傳に等しき秘訣を惜し氣なく公開された書である。蘭について一切は本書によつて極められりと言ふべく、本書は蘭栽培の手引であり、蘭知識の虎の巻である。大好評

本書の主なる目次

▽その他十數項詳細を極む

四六倍判 美裝 紙數二百四十頁 寫眞豐富挿入
定價一圓五十錢 送料四錢

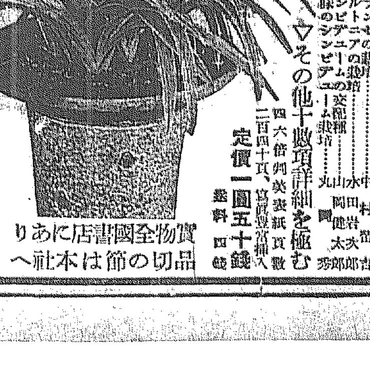

實物全國書店にあり品切の節は本社へ

臨時增刊 原色日本海藻圖譜

最新刊發賣・水產講習所教授 東道太郎著 四六判全アート紙使用

▽最新式實物より分解着色したる三色版印刷

四面環海の我が國は、陸上の草木に匹敵する多種の海藻が沿岸隨所に繁茂してゐるが、本圖譜は北は北海道より、南は琉球に至るまで、海藻の主なるものを集錄し名稱や構造や特長が一見して誰にも分るやう精巧なる原色を以て圖說されたものである

日本海草圖譜を見て 水產講習所長 杉浦保吉

近世渡來園藝植物

最新刊・東京帝大小石川植物園 松崎直枝著 菊判總クロース五百八十頁 定價金三圓八十錢

本書は渡來植物中の花卉類について、著者が自ら多年研究し實地に得たる知識を、約五百種の植物について性狀等より栽培法に到るまで記述されたもので、種類の豐富と解說の好適とは斯界に誇るべき好著である。

本書の主なる目次

近刊・實際園藝主幹 石井勇義著 原色東洋蘭圖譜
最新刊・實際園藝主幹 石井勇義著 原色萬年青圖譜

誠文堂 東京神田錦町 振替東京六二九四

國策審議會設置に 三長老の意見一致す

構成人選には特に注意す

閣議に上程は明年に持ち越しか

【東京電話】岡田內閣の重要懸案たる國策審議會設置問題に關し、岡田首相は廿一日定例閣議散會後、床次遞相、町田農相及び後藤內相に居殘りを求めて重要協議を遂げたが、その結果遞相と商相は午後三時卅分高橋藏相を官邸に訪問した、この高橋、床次、町田の三長老會談は五時三十分まで二時間に亘つて行はれたが、床次、町田兩相は現下の國際情勢に鑑み內外に有力なる國策審議機關を設置し、我國の實情に則して重要國策の樹立を必要とする所以を縷々述べ、殊に通常議會對策の爲めの對政黨關係の打開策にあらざる點を強調して高橋藏相の諒解を求めた結果、藏相も審議機關設置の根本趣旨には賛意を表したので、こゝに三長老の意見は大體一致を見たが、審議會の具體化に當つては現下の政情よりして構成人選の上に特に注意を拂ふ必要あるため今後更に慎重協議をなすこととなり、何等具體的內容には觸れなかつた模様である、右の結果に基き町田商相は廿二日午後一時より臨時閣議に先立ち岡田首相並に後藤內相と會見し、大藏大臣との會見顛末を報告すると共に、今後の措置につき協議する筈であるが、三長老會議の結果が何等具體的に進展しなかつたゝめ、同日の閣議へは上程する運びには至らず、更に岡田首相等の手元で研究を進めることゝなつてゐるので、結局閣議に附議されるのは明年に持越されることにならう

"趣旨には賛成だ" 今度の會は永久的のもの

會見後 高橋藏相語る

【東京電話】國策審議會問題について三長老會談後高橋藏相は語る

國策審議會の話は何も進んではゐない、私は今日話をはじめて聞いたのだ、趣旨には賛成だから仕組と方法さへよければよいと思つて、床次、町田の兩君に調査して貰ひたいと話して置いた、前に自分が提唱した無任所大臣を置く點とは全然別ものの樣だ、あれは政黨といふものが國家本位に力を合せて貰ひたいといふので考へたもので、鈴木君が承知してくれたら、若槻君に持つて行かうとしたもので今度の國策審議會の話はそんな一時的のものでなく、永久的なものだから仕組と方法に就て十分に調べて貰ひたいと言つたまでだ、審議會は岡田首相の發議であるかどうか私は知らない

審議會は永久的に 藏相から希望

床次遞相談

【東京電話】高橋藏相と會見後床次遞相は語る

けふ高橋藏相と會つて從來の經過をよくお話し協議したのであるが、大體設置するといふ方針については高橋藏相も賛成であるから、なほよく各方面の事情を調査した上永久的に堅固なものにした方がよいといふことになつた、明日(二十二日)の閣議で町田商相が首相と會見の上協議することゝならう

政友會と雖も反對すまい

町田商相語る

【東京電話】町田商相は藏相と會見後、商相官邸で語る

國策審議會設置に關し藏相が反對してゐないといふ意味は消極的のものでないと解釋してゐる、藏相は設置する以上は實效を擧げ得るものでなければならぬとの意向であつたが、とにかく組織構成に就いて書記官長、法制局長官等にこの調査を慎重にして貰ふことにしたが、可及的速かに具體化したい、勿論本議會にはこれに伴ふ必要の經費は計上するつもりである、世間では國策審議會を政黨工作といふが實に心外千萬である、今日のところは詳しいことは言はれないが、我々の考へてゐるところは國策樹立の大局的見地に立つ恒久性のものであつて政友會と雖も反對の理由はないと思ふ

好感を持つ 貴族院方面

【東京電話】貴族院方面では國策審議會設置に關し「政府に於て現下內外の非常時に鑑み眞にその實施の必要を痛感して居るといふなら敢て反對する理由はない」と論じ「政府の熱誠があれば相當有力な人物を送るべきである」と稱してゐる

民政黨は賛成

【東京電話】民政黨は國策審議會設置問題につき廿一日首腦部間に於て非公式に意見の交換を試みるところあつたが、政府が愈よ設置に決定して正式に交渉し來る場合は勿論應諾し、多分賴母木、櫻內、富田、小山、俵氏等の首腦部中から選定して委員を送る意向であるが、なほ政友會側の參加をも希望してゐる

國同も異議なし

【東京電話】國民同盟では國策審議會設置に關し見ように依つては責任を他に分つが如き嫌ひありとはいへ、國同としては交渉があつた場合は之に參加して共に國策の樹立に協力すべきである、この際參加を拒む理由はないと稱してゐる

畏し・御仁慈

御救恤金を 社會事業團體へ

歳末に際し下し賜はる

【東京電話】畏き邊りでは歳末に際し、全國私設優良社會事業團體並に關西風水害、東北凶作各地方の社會事業二十五團體に對し御下賜金の御內沙汰あり、廿一日午後湯淺宮相よりそれぞれ傳達の手續きを執つた、風水害及び凶作地方に對しては特に 畏恩に浴せしむべく、その總額は約十萬圓に上るものと拜承する

神社修理費を

御內帑金中より御下賜

【東京電話】天皇陛下には過般關西の風水害に際し、特に神社に於ける損害極めて甚大でその復舊に多額の費用を要するを聞し召され、右修理費の一部として廿一日御內帑金を御下賜遊ばされることゝなり、午後二時半後藤內相に對し湯淺宮相より御思召に依る賜金を傳達した、なほ御下賜金は內務省に於て適宜運用を行ふ筈である

重臣御慰勞の思召

午餐の御陪食を賜はる

【東京電話】天皇陛下には歳末に際し重臣御慰勞の思召から廿日には岡田首相以下各國務大臣に御陪食を賜はつたが、更に廿一日正午には一木、平沼樞府正副議長以下各顧問官、清浦伯、若槻男等前官禮遇者に對し午餐の御陪食を賜はり、閑院、伏見、梨本三元帥宮殿下も御臨席、湯淺宮相以下の側近者にも御相伴を仰せ付けられた

海軍問題

新たな工作に乘出す意思なし

艦艇廢棄相互報告案を 米國々務長官は否定す

【ワシントン廿日聯合】帝國政府はワシントン條約廢棄を決定した結果、現行海軍兩條約は愈々一九三六年十二月末をもつて滿期終了することゝなつたが、アメリカ政府當局は右條約滿期に至る二ケ年間締結各國間の猜疑と誤解との起ることを避けるため、締約各國政府に對しワシントン、ロンドン兩條約に基く艦齡超過艦艇廢棄につき相互に報告を交換する提案を考慮してゐるといはれてゐる、但しハル國務長官は「アメリカ政府は目下のところ海軍問題に關し新たな工作に乘出す意思は持つてゐない」と右を否定してゐる

米紙は冷靜

【ニューヨーク廿日聯合】日本政府がワシントン條約の廢棄を決定したとの報道に關聯し、アメリカ新聞界は豫期したことゝて大した反響も示さず、廢棄通告後二ケ年間ワシントン條約は有效だから、その間に交渉緩和の餘地ありと指摘してゐる、但しワールドテレグラフ紙は廿日の紙上に日本は遂に滿洲國を拋棄するの外はないだらうと論じ、日本を世界平和機構の破壞者呼ばゝりしてゐるに對し、ニューヨークポスト紙は今日の世界に對するアメリカの責任を逃避し、アメリカは支那に對する門戶開放政策を拋棄すべきであると論じてゐる

外相訓令

大使と兩代表に 廢棄通告に關し

【東京電話】帝國政府の華府海軍條約廢棄に關する國內手續は廿一日の定例閣議に於て正式に終了したので、廣田外相は廿二日午前十時より宮中東溜間に於て開催された樞府本會議終了後 天皇陛下に拜謁仰付けられ、ロンドン豫備會談の經過について委曲上奏した後齋藤駐米大使に對し華府條約廢棄通告實施その他に關する訓令並にロンドンに於ける日英間の豫備折衝經過に關して松平、山本兩代表に對し回訓發送の件に關し御裁可を仰ぎ、午後外務省より齋藤大使及び松平、山本兩代表に對しそれぞれ右訓令を發することゝなつた

回訓案

英國側の和協試案に對して

【東京電話】松平、山本兩代表の去る十二日附請訓中に包含されて來た英國側より提出せる和協試案に對しては外務海軍兩當局間に於て慎重研究の結果、帝國政府の實質的パリティの原則に關する主張との間にはなほ少からざる懸隔あるも英國側がこれに依つて米國代表の歸國中ロンドンに於て日英間の非公式折衝を繼續したいとの意向なるに鑑み、我國としてもこれに關し英國側との折衝を繼續することは必ずしも不可でないとの結論に到達し、英國側の和協試案に對する態度を決定したので、廣田外相は廿一日の閣議に於て右に關する既報の如き松平、山本兩代表への回訓案を正式に決定したが、右回訓案の重要性に鑑み廿二日御裁可を仰ぎ、午後外務省より松平、山本兩代表に對しこれを發送することゝなつた

日蘭會商 遂に物別れ

共同覺書發表もできず 長岡代表引揚げ

【バタヴィア廿一日電通】廿一日午前十一時長岡代表はランネフト代表と會見し日蘭會商休止の形式につき、双方本國政府よりの訓令に基き意見交換を行つたが遂に友好的共同覺書發表不可能となり、會議を有耶無耶に葬るの已むなき窮地に陥り、長岡代表は廿八日スラバヤ發臺灣經由のばなま丸で引揚ぐべく、木村顧問は廿三日スラバヤ發のジョホール丸で一足先きに會議の現狀報告のため歸國することゝなつた

英國外交政策の轉換を暗示す

リットン報告書を是正した バーンビー報告書

わが當局の見解

【東京電話】イギリス産業視察團が國際聯盟不承認の拘束下にある新興滿洲國及日本の産業狀態視察の結果報告は全世界を擧げて多大の注目を集めつゝあつたが、右報告に對し我が外務當局は大要左の如き見解を持つてゐる、即ち報告書の內容は

一、滿洲國の健全なる發達を適當に認識したこと

一、經濟分野における日英提携を強調したこと

の二點を要點としてをり、假令視察團一行の使命が經濟狀態視察に限られてゐたにもしろ、右はイギリス帝國內全體がその後極東に對し注し來つた新しい一つの動きを暗示したもので、リットン報告書により國際聯盟の一員として滿洲國の存在を否認したイギリスが今回のバーンビー報告書において、經濟分野における極東觀なる名目の下にこゝに新しいイギリスの極東政策を發表したものと諒解され、招請國の立場を利用し、巧に日米兩國の融合斡旋に努め來つたイギリスの態度もまた右バーンビー報告の一端にも現れたもの極めて注目されるものである、即ち日米對立せる海軍豫備會商においても としても多大の注目をかけてゐる

經濟提携を强調

日滿貿易協會の歡迎會で 南駐滿大使の挨拶

【大阪電話】新任駐滿大使南陸軍大將は廿一日午後一時大阪綿業會館における日滿貿易協會主催の歡迎午餐會に臨み、駒井前滿洲國總務長官の歡迎の辭に答へて、出席の在阪日滿貿易關係者四十五名に次の如き注目すべき演說を試みた

日滿經濟ブロック强化のため協力を強調した私は赴任に當り精神的結合と經濟的融合の二つを今後の日滿國策の根本方針として聲明したが、滿洲國の國是ともいふべき滿洲國建設要項のうち日滿兩國双互扶助の事に次いで經濟的融合力を統一するといふ事があるが、この目的を達成するのが我々日本國民の義務であつてそのためには先づ

一、行政官の適材適所を得ること

二、移民を獎勵すること

三、企業家の進出をはかること

四、技術者勞働者の國家的奉仕を促すこと

等が必要である、就中資本の投入は滿洲國の發達に重大であることは云ふまでもなく、この目的を理解してこれに協力するのが資本家殊に日滿貿易業者と我々の重大な責任である

朝鮮經由と日本海の競爭

日滿連絡短縮問題

北鮮鐵道管理局長齋藤固氏は明年度から實施の職制改正その他に就て滿鐵本社との打合せを終へて廿一日入城朝鮮ホテルに投宿、廿三日歸任の豫定であるが、語る

北鮮鐵道には課長以下係長主任の職制が確立されてゐないため對外折衝上極めて不便なので、本年度から實施することに決定した、日本海コースによる東京—新京間の時間短縮は國家的の見地からも實現を急いでゐるが、大體明年秋から一部假營業を開始する羅津港の開港と共に、具體化さねばならぬと極力努力中である、現在では日本海航路が廿六時間もかゝる弱小船のため、東京—新京間六十五時間を要してゐるが、將來は同航路に五千噸級廿四、五浬の優秀船を配備して、省線及び京圖線もスピードアップし少くとも四十八時間で日滿の首都を結びつけたいと計畫中である、里程から見ても朝鮮經由よりズット近道なので實現は可能だ、たゞ目下の問題は現在の受命航路北日本會社が親會社の日本郵船をバックに、何時でも旅客の增加に應じて優秀船を配備すると、盤ばかりで新たに政府の補助なしで日本海航路に乘り出さうとする大連汽船が威嚇してゐる狀態だから、何とかこれを大局的から見て結末をつけねばならぬと考へてゐる、その頃には朝鮮の線道線路の改良完成と關釜連絡船の新造によつて日滿間五十時間短縮も具體化されるので、面白い日滿連絡の短縮競爭が見られるわけである

衆議院の分野

【東京電話】十二月廿一日現在衆議院各派所屬議員數左の如し(缺員廿七名)

政友會	二六一
民政黨	一一八
國民同盟	三二
第一控室	二七
無所屬	一二
計	四三九

地方官異動

相當廣範圍に 明春早々斷行

【東京電話】後藤內相は行政官の身分保障令制定され、地方官の人事行政が稍みに沈滯を來し、最近では地方行政が極度に萎縮し宿弊甚だしき現狀にあるので、いよいよ人事行政刷新をはかるべく決意するに至り、既に省首腦部の意見を聽取するため極秘裡に詮衡を開始したが、後藤內相の意とする行政刷新を目的とする地方官の人事に相當廣範圍の異動を斷行せざるを得ないものと見られてゐるが、その時期は詮衡の事情許す限り、明春一月十二、三日頃大體決行するものと見られてゐる

對滿事務局總裁

陸相兼任を內奏

【東京電話】岡田首相は廿二日宮中における臨時樞密院會議に參列散會後、御學問所に進み拜謁仰付られ、在滿機構改革に伴ふ陸相の對滿事務局總裁兼任に關し內奏御裁可を仰ぎ、なほ當面政務につき奏上する筈

菱刈大將

間島を視察し 新京へ向ふ

【間島電話】龍井村に二日間滯在この間延吉圖們其他滿洲事變發祥の地たる間島各都市を巡閲視察中であつた菱刈大將一行は、二十一日午前十時十分龍井飛行場より旅客機に分乘、在間島各機關代表龍井市民等多數の見送りを受け一路新京に向つた

內地米買入

五十八萬九千石

過般買入の不足を補ふ

【東京電話】農林省發表＝本月四日實施せる內地米買替の爲めの買入に於て生じた買入不足數量につき左の通り買入を行ふことに決定

一、買入豫定數量五十八萬九千石

二、買入の時期

保證金受付 昭和十年一月七日

申込受付 一月八日

買入決定 一月十日

保證金は昭和九年十一月農林省告示第四一六號に同じ

報告を禮讃す

英國の有力紙

【ロンドン廿一日電通】英國産業聯盟滿洲國視察報告書に關し本日のタイムス紙及びモーニング・ポスト紙等は何れも長文の社說を掲げてゐる

▲タイムス紙 英國産業聯盟の報告書は從來滿洲國に關し傳へられた多くの責任ある且つ公表された通報を權威を以て否定してゐる、この意味に於て同報告書は日英兩國が相互に友好的態度を以て産業上の協力を爲すを眞に希望してゐるものたる觀を與へる

▲モーニング・ポスト紙 曾つては無秩序と馬賊の跳梁してゐた滿洲國は今や鞏固な政府の下に急激な發展の緒に近づきつゝあり、これは明かにイギリスが滿洲國承認に關し從來の態度を再考するの時期到來を示すものではあるまいか、英國産業聯盟視察團の視察の結果は滿洲國が支那の一部だといふが如き空虛な假面から脱却して現實の狀態を率直に認識すべきである

北鐵交渉 暇取る

併し交渉は細目に入る

【東京電話】駐日ソ聯大使ユレーニエフ氏は本國政府の訓令に基き、廿一日午後二時外務省に廣田外相を訪問、北鐵讓渡に關する細目に關し約四時間に亘り討議を行ひ午後六時辭去した、當日の會談に於てソ聯側は二、三細目に關し讓歩したが、保障問題に關しては我が仲介を一蹴した のみならず仲介委員會に第三國人を介入せしめるの件は從來の主張をなほ固執して譲らず、交渉は依然として進展を期待し得ない狀態である、なほ問題は頗る細目的となつたので、今後は廣田外相、ユ大使會談と並行して東亞歐亞局長とカズロフスキー氏間にも交渉を進めることに意見一致した

大藏省異動

川越銀行局長の轉出に依る

【東京電話】川越大藏銀行局長は對滿事務局次長として廿二日の閣議に於て決定を見る筈であるが、これに伴ふ大藏省の人事異動は左の如く內定した

任銀行局長 大藏省預金部長 荒井誠一郎

任預金部長 橫濱税關長 金子隆三

任橫濱税關長 神戸税關長 飯田九州雄

任神戸税關長 仙臺税務監督局長 元尾光輝

任仙臺税務監督局長 札幌税務監督局長 安江好治

任札幌税務監督局長 關東廳財務局長 中村孝次郎

夕刊後の市況

◇…朝取短期後場

	引	高	安
朝新	—	三二一	三二一
大新	九二、六	九二、六	九二、六
新東	一四四、八	一四四、八	一四四、三
日産	一〇五、八	一〇五、八	一〇五、四
安取	—	八三、	八三

◇…大阪短期後場

	引	高	安
大新	九二、四	九二、〇	九二、四
鐘新	一三九、八	一三〇、五	一三九、八
日産	一〇五、四	一〇五、八	一〇五、四
新東	一四四、九	一四四、四	一四四、八
日特	九九、五	九九、八	九九、四
日毛	一二〇、六	一二一、三	一二〇、六
淺一	—	三六、七	三六、七
帝人	一三七、三	一三七、三	一三七、〇
日レ	一〇五、七	一〇六、一	一〇五、七

◇…大株長期後場引

鐘紡	一三七、九
鐘新	一二八、三
東新	一四四、三
大株	九六、六
大新	九三、六

◇…東株 期後場

	引	高	安
新東	一四三、七	一四三、七	一四三、八

◇…仁川期米後場

	當	中	先
六節	納會	二七、五〇	二六、〇〇
七節	納會	二七、五〇	二六、〇二

◇…各地期米後場引

蛎山	二七、六〇	大阪	二七、九五			
群山	二七、九五	木浦	二七、九六			
鎭南浦	二六、〇二	神戸	二六、九〇			
下關	二八、〇〇	名古屋	二六、〇三			
金澤	二六、〇四	熊本	二六、四九			
大阪最終氣配	一七 一丁高					

東西南北

最近文化教育の方面に餘りに主力を注ぎ出して來たソヴエートではスポーツ殊に登山熱が近來さかんになつてきた▲之が爲め各種の登山俱樂部が簇出しソヴエート青年連の機關紙「コムソモルスカヤ・プラウダ」は登山の記事で日々埋まつてゐるといふ有様▲小學校で兒童達は此の方面の知識を授けられ▲登山家をヒーローにした芝居も大流行だ▲登山は老若男女を問はず盛に勸められてゐるがとりわけ青少女間にさかんに鼓吹されて居る▲スターリンの故郷であるジョージア生れのアレキサンドリアヅアバルテイデ孃の如きは既に幾多の嶮峰征服の記錄を持つ女流登山家として名を騰してゐる▲そこで一九三四年中の成績を見るとトランスコーカサス山脈にあるウシバ山(一萬五千三百七十呎)とエルブルス山(一萬八千四百十九呎)が最も一般に人氣を集めた▲ソヴエートにはエヴエレスト山に比肩し得る樣な高峰はないがアルタイ山脈中にあるスターリン峰(二萬四千五百十呎)レーニン峰(二萬三千三百十呎)等、峨々たる高峰が澤山あるから將來性は多いものと思はれる

ナニワホテルの特色

一、宿料の低廉なこと

一、位置は第一等の便利な所にあること

一、サービスが行屆いて一切チップなきこと

一、各室電話設備

室料 三圓。三圓。三圓五十錢。四圓 バス付…四圓五十錢。バス付…五圓

ナニワホテル 大連市浪速町伊勢町角 電話代表 七一六四番

ナニワホテル別館 大連市岩代町一〇 電話八五九九番

腦溢血! 高血壓に 血管の早老硬化を阻止するホルモン アニマザ 三〇錠…一圓 一〇〇錠… 各地藥店にあり

Animasa

京城府岡崎町(京城驛前入口電停所前東入) 山田家畜病院 電話龍山一〇三三番

迎 1935年の王座を目指して 特選正月新譜 (十二月二十五日全國一齊發賣)

箏曲 六段 今井慶松

歌舞伎 鐵引 松本幸四郎 澤村宗十郎

長唄 賤機帶 吉住小三次

琵琶 常陸丸 高峰筑風

落語 支那そばや 春風亭柳橋

流行歌 歡喜の春 ミスタイヘイ 內海四郎

革に祈る

ダイナー 宮下晴子

おゝドンナ・クラヽ

綺麗に若く

僕等の家

新内 明烏 ながし

私の太陽 上原秋雄

ラ・パロマ

石童丸

木村長門守

君ケ代行進曲 山內澄子

ラヂオ體操

お目出度行進曲

朗らかな兵隊

戸籍調べ

眼鏡屋のぞき

ニャンニャン小狸 山內澄子

笑顏 アハハ

梅に春雨 明石稠 みき光

春にも 巴うの子

米山甚句

小原節 深田雛子

浪花節

赤垣源藏 天中軒雲月

あゝ吉岡先生 宮川左近

天野屋利兵衛 東天一

佐倉義民傳 京山小圓嬢

乃木將軍と辻占賣り 天光軒滿月

大石と垣見左內 梅中軒鶯童

南山血染の聯隊旗 東家樂燕

タイヘイレコード

春 萬歳ぐづし 波乘り甚句 虎龍

お正月に適しい 賑やかで陽氣で上品な (御試聽は最寄蓄音器店にて御一聽下さい)

新小唄 俚謠 草津ぐづし 東の旅 南屋虎龍

社説
パーンビー報告書公表さる

パーンビー報告書は廿日附を以て公表されたとのことであるが、未だその全文に接せざるを以て、既に傳へらるゝ報告書の要綱を通して默考するに、われらの期待の裏切られなかつたことを確認し得る。恐らく世界の識者の以て『さもあらう』と首肯するところであるに相違ない。特にその末項において、イギリス産業が不滿足なる狀態にあるごとを以て、日本産業が成功しつゝある一方、能率化、組織化の合理化及び愛國心に歸せしむべきであるとなし、イギリスの産業家は日本の會社と協力して品物を製造しつゝあるアメリカの産業家よりも進歩が遅れてゐると結びたるは、滿洲國存在の權威を認める一方、日本の國際的産業上の地位及び權威を容認し、英國産業に向つて大なる反省を促したる痛烈なる文字といはねばならぬ。

×

右報告書は皮肉にもリツトン報告書とは反對の對滿觀點に立ち、滿洲國の將來性を確認して、滿洲國は今や秩序ある政府の下に逐增する安全性を享受しつゝあり、匪賊の被害は減少し、單にうるさい邪魔物として存在してゐる。徴税制度は一新されて合理的のものとなり、幣制は全く革新され、通貨組織は確定されるに至つた。といひ、而して日滿兩國は滿洲國が圓を本位貨幣として採用するとを基礎として通貨同盟を形成する可能性があることを特記してゐる。右の一項は以て滿洲國の完全なる獨立と永遠の發展性とを認めたるものであつて、この確認の結果として生れ來りたるものは『イギリス産業は滿洲國に莫大なる製品販賣網を認見するであらうことは確實である』となす斷案である。しかもこの斷案をして更に事實上に販賣網擴大に示現せしめんがためには特に細心なる注意を以て、日英産業の協力調整を力説せる一項を加へてゐる。

×

それによれば日本側がイギリス勞働者の利益を豫知するを希望し、イギリスはイギリス商品の捌け口を保持せんがためには嚴格なる手段を採用せざるを得ない立場におかれるかも知れぬと英國式の用心深さを示し、若し日英兩國の産業が殺し合ふ如き競爭を繼續するならば、その結果は何人と雖も圖り知ることが出來ないであらうと老巧に産業競爭上の自家の責任の一部を日本に轉嫁し、その後に『吾人が希望して止まないものは兩國間の産業の調整である』と言つてゐる。この點が今後日英兩國間に具體的に愼重協議せらるべき問題であることはいふまでもない。而して滿洲國における日英兩國の産業發展方法については、イギリス産業聯盟と日本經濟聯盟との間に經濟協力のためにロンドン及東京に委員會を設けることに決定しその協力手段につきて重要項目を指示してゐる。本報告書の効果と重點とはこの一項に盡し、單なる一片の報告書にあらずして、日英協力の起請文ともいふことが出來る。これを要するにパーンビー報告書はリツトン報告書により て暗幕をかけられたる滿洲國なるものゝ暗幕を一掃したるものであつて、これによりて英國は勿論歐米列國は滿洲國に對する認識を一新するの一資料となるであらう。この報告書が産業上經濟上最も打算的具體的基礎の上に物され、滿洲國の將來性を容認するに至つたことは事實は最高の雄辯なりの證を明證するものである。われらはパーンビー報告書がわれらの期待を裏切らざりしを喜ぶと同時に今後日英兩國の産業協力が順調に發展し、滿洲國に限らず、極東全般は勿論、兩國の産業協力が歪められたる世界産業狀勢を順調に取返すの一機樞とならむことを切望する。

悲觀説を蹴飛ばし 滿洲移民の發展
第二次屯墾移民團の朗かな活動振を見る（下）

馬鈴薯とその他蔬菜類の生育も極めて佳良で殊に馬鈴薯の如きは人頭大の大きさにまで發育しその味も又極めて好評を博してゐる

狐の穴は無煙炭坑お伽噺のような實際

事務所に宗團長を訪ふと團長はお伽噺にあるやうな面白い話を聞かせてくれた――『或る日有志が集まつて狐狩りをやつたのだが一匹の狐をとある穴に追ひ込んで煙攻めにしてやれと云ふんで穴の入口に枯葉や木片を積んでどん／＼燃やしたところが之は不思議どん／＼火が燃える。これは可笑しいと狐を獲へた後でよく／＼調べてみると、なんとそれが石炭層で而も無煙炭ではないか』――その後團員が暇にまかせて附近を調査すると、ところ／＼手掘りをした跡がある、而もそれが無煙炭で移民團の本據たる胡南溝から太平溝を經て富錦に至る一帶は一大炭田なる事が判明した。これが太平溝炭山である、全くお伽噺の樣な話しである

また毛虎力河上流は有名な砂金産地帶である。農耕の餘暇、遊びがてら行くどもよい／＼砂金を手にして來るものがある『僕の指輪は其砂金で作つた記念品だよ』と宗團長はガツシリした龍手に似合はぬナマコ形の指輪をみせて呉れた　斯うした石炭、砂金も手近にある之等は何れ團員の一仕事とし彼等のよき收入を形造るもとゝならう

花嫁を迎へた新家庭

この秋内地から三十人の花嫁が來滿して之等移民と結婚した事は未だ耳新らしい事である　殆んどすべてが同郷關係であるから團員と花嫁は大抵一度や二度は面識してゐる仲である。だから非常に都合がよい、然し中には全く一度も會つた事のないのもあつて之れ等は佳木斯の船着場に迎へて初めて會ひ、そこで引合はされ紹介されるが色々と喜劇を演ずる事もあつた。然しこれは微笑しい情景だ。遙々母國を離れて僻遠の地に持つ新家庭だけに悉くが人も羨む圓滿な仲だ。事務所では、この花嫁さんにも新郎と同じく月五圓の補助を與へまた子供が出來れば半人前の補助もしてやる由、又住まへるだけの家屋を與へて獨立の生計を立たしめてゐる。聞くところによれば、佳木斯の第一次移民の姙娠率は極めて高いさうだ、稗村團長は來年こそは全部が獨立出來るやうにと意氣込んでゐるから、こゝも亦佳木斯に劣らず『生めよ殖えよ』と榮ることであらう

屯墾隊の耕作方法は一人一耕にあらずして集合的耕作である、隊員は處女地開墾狀況で盛んに馬を使用して協力一致耕作に努力してゐるところである

得意の大工

尚此の屯墾移民は最初當局の選定が不十分であつたためか以前から農業に從事してゐたもの、或は關係してゐたものが僅か三分の一位であつたから他は、なれぬ土地で馴れぬ鍬鋤とるのは隨分苦しかつたらうと思はれ、脱退者の多くは斯る純粹なる農民ではなかつた者が多い、その代りこの二年の試錬時代を經た團員でもこゝに農民でなかつた者はこゝに意思強固なるものといふを得る

今や第二移民は農民出が殆らざればこの意思強固なる新農民であるから最早脱退者はない。そして皆健康で生々してゐる。たまに病氣と云へば風引位のものである何を求むるにも人生離れた土地であるから不便は勿論の事だが團員が互に協力して色々なものを作る。此年分散してゐた團員の宿舍を集結する必要があつて新家屋を作つた時などは團員が寄り集まつて建てたものだ。だから家の戸などは極めて凸凹してゐる。一つ湖北縣の屯所だけは素晴しい家屋だからどうしたのだと聞くと『湖北縣の團員中には大工が二人居るんだから』との事だつた。大工さんの團員は今農民ではあるがいざと云ふ時は昔の腕がものを云ふのだ

宗團長の話

移民の生活狀態に就て宗團長は『移民に對し政府から大人一人當り月五圓の補助があるだが米味噌醤油燃料等――五圓では可成り無理だ、もう少しなんとかならぬものだらうか』

一年の半ばは冬で一ヶ月の燃料費として一圓二十錢を要し更に三圓八十錢が彼等の食費その他に當つてゐるのであるからそれは事實上無理であらう、更に宗團長は語を繼いで

『匪賊さへなければ我々の目的にもつと早く到達する事が出來るだらう、今年は半戰半農、謝文東匪に終始災されただが來年の秋からは獨立し得るとの確信をもつてゐる。即ち二年半にして自立の日が來るのだ』

と述懷したがこれも首肯出來る事だ

現在はとも角當時猛威を逞うした謝文東匪の跳梁を防止すべく片手に銃、片手に鍬叩も斯の如き成果を收め得た、彼等の努力は全く涙なしでは居られぬ感激の連續である。斯うして我移民團は過去二年間は派生的な事件があつたゝめ遅々たる歩調を進めたが今や匪賊の方も漸落着し本格的な仕事が出來るやうになつた。そして農業の成績もよい。旁々冬期の副業も順調である。また將來問題であつた交通の便もよくなり汽車もその中に通ずる、恐らくこの移民團は豫定以上に速かに自給自足の本格的時態に入る事であらう（完）

ドンカチドンベー（40）　吉本三平

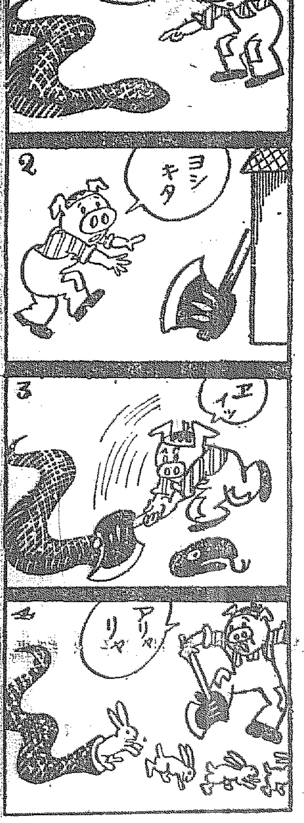

新刊紹介

麻生太吉傳　大田黒重五郎監修

麻生太吉翁は九州水力電氣株式會社、九州電氣軌道株式會社以下數社の社長であつた、翁は精勵恪勤わが財界有數の精神家であつた、昭和八年七十七歳をもつて歿したが、昭和の鹽原多助と稱された人である　大田黒氏は故翁の閣下にあるその電氣事業に隨伴すること二十年故翁の公私兩生活を具さに知悉しつゝその事業精神の奈邊にあるかを洞察して晩年の翁の物神兩面を最もよく補覯した人故翁の眞面目を世に傳へんがため本書を編纂したのである（定價三圓東京市麹町區三番町第一書房）

三宅會計學講義　三宅則義著

會計學は經濟、財政、政治の社會における動向を如實に示す溌剌たる學問であり、また一方重役學、政治學、先覺者學とも稱し得るものである。著者は十數年の研究と貴重なる實驗により、從來の學者の型を破つてわかり易く、演説會場で大衆に呼びかくる如く書きおろしたものである（定價二圓七十錢東京市牛込區鶴巻町泰文社）

世界文明批判　社會教育會

西歐文化は凋落した、之に代るべきものは東洋文化の眞の姿が時代に即して再創造されたものでなくてはならぬ、近時漸く歐米の一部識者の間にも、東洋文化の本質を把握し、これによつて活路を得んとする要求が釀取される、この時に當つて本書は博く人類の文化的努力を顧みて曾て東洋に發揮された文明の眞意を明にし、文化建立に寄せんとするもの（定價十錢、東京麹町區霞ケ關四社會教育會館）

農事組合講話（香月秀雄著）

著者は我國における農事實行組合の指導に對しての權威者である、農事の進展について農事實行組合が重要なる基礎團體であり、農事の進展は農村振興の急務であることは議論の餘地を許さぬ事である、この非常時に際會して著者が得意の暢快なる健筆をもつて農事實行組合の使命と運用について講述せるものである、農村更生に盡粹する人、農事の進展に努力する人々にとつては必讀の好著である（定價一圓五十錢、東京市神田小川町三ノ二四泰文館）

哲學の根本問題續編
西田幾多郎著、岩波全書三三（定價八十錢、東京市神田區一ツ橋通町三岩波書店）

電氣鐵道
米澤政治郎著、岩波全書三九（定價八十錢、東京市神田區一ツ橋通町三岩波書店）

生理學（下）
橋田邦彦著　岩波全書三六（定價八十錢、東京市神田區一ツ橋通町三岩波書店）

民法（二）
我妻榮著、岩波全書三八（定價八十錢、東京市神田區一ツ橋通町三岩波書店）

隔日隨想　三宅雄二郎著
本書に收めたるものは昭和八年以降九年八月に亙る雪嶺氏名論自稱の隔日隨想であつて感興のおもむくまゝに外交國政軍事經國の政策を檢討し政界社會の人物市井の些事にまで筆を馳せてゐる（定價一圓八十錢東京市芝區芝公園五ノ十ノ三帝都日日新聞社出版部）

母として感謝を皆様へお傳へ致します

中將湯で、家庭を明るくした 母の日記

母として その責任を全ふするには矢張り母體それ自身が健康でなければなりません、愛し兒が病弱なのは主として産前の母親としての養生が不充分であつた事に原因してゐる場合が多いのです、それには大切なお産の前に體全體を温めしかも胎兒の榮養も充分に補給するやうつとめなくてはならないのです、中將湯はさうした都合の良い藥として、

一日も離せぬ とされて居ります、初産の時など、つはり、はきけ、息切ばかりでなく、浮腫、めまひ等で隨分なやまされたものですが、中將湯を愛用し初めましてからは、かうした惱みはなくなつて參りました。その上、體は冷えを知らぬと言つてよい程に温まります。母としての大切なお務めの出産がこんなにうれしく體驗されたのは何と申してよいのか全く感謝の外御座いません。

その意味で 毎日缺かさず愛用して居りますが、産後の肥立も非常に好結果が得られました、全く中將湯のお蔭とよろこんで居ります、子供の發育も非常によく、皆さまから美しがられるほどで御座います。重い／＼責任が夢のやうに易々と果されて心から悦びに浸つて居ります。從つて家庭の中がいつも春のやうに明るく

のび／＼として 樂しみにみちて居ります、主人も元氣一杯で御座います、朝晩の出迎へも嬉しく、子供の安らかな寢息を聞きながら夫の御手傳も出來るやうな健康そのもの、昨今で御座います。

健康と中將湯は私の生活の要素とでも申しませうか、産前、産後の皆様は勿論、冷え性の方に其他婦人病でお惱みの方々にぜひ中將湯をおすゝめ致します。

婦人良藥
中將湯

中將湯は和漢藥の權威にして、原料を精選し、近世科學の尖端を行く最新式の方法によりて調劑せられた良藥であります、御信頼の上御愛用を

CHUJOTO

主効
産前産後　惡阻浮腫　子宮病　腰足冷込　ヒステリー　下腹痛み
月經不順　神經衰弱　血の道　こしけ　血脚氣　疝氣感冒

定價	
試用分	¥ .20
3日分	¥ .50
7日分	¥ 1.00
15日分	¥ 2.00
23日分	¥ 3.00
40日分	¥ 5.00
85日分	¥ 10.00

本舗 津村順天堂
本店 東京市日本橋區通三丁目 電話日本橋(24)二〇一八 振替東京六〇〇八
支店 大阪市南區長堀橋筋一丁目 電話南一二五〇 振替大阪四五六六

9—12A

大阪商船定期出帆
北鮮阪神（門司經由）急行 [illegible]
北鮮臺灣行 [illegible]
大連内地直行 [illegible]
大連發 [illegible]
門司基隆直行 [illegible]
大阪商船株式會社 京城出張所
内鮮代理店・案内所 國際運輸會社 仁川 慶田組 釜山 釜山商船組 ジヤパンツーリストビユーロー案内所 [illegible]

仁川汽船株式會社 出帆廣告 [illegible]

朝鮮汽船出帆廣告
釜山出帆 [illegible]
木浦出帆 [illegible]

仁川出帆豫定
●阪神 慶山丸 十二月廿二日
●阪神 神代丸 十二月廿三日
●尾ノ道、阪神 大順丸 十二月廿三日
●浦水、京濱 江原丸 十二月廿三日
●阪神 神安丸 十二月廿五日
●阪神 和神丸 十二月廿五日
●阪神 百福丸 十二月廿六日
●阪神 和歌丸 十二月廿六日
●阪神 國島丸 十二月廿六日
●阪神、京濱 北札幌丸 十二月廿七日
●名古屋、京濱 三大洋丸 十二月廿七日
●阪神 正生丸 十二月廿八日
●阪神 赤城丸 十二月卅一日
[illegible]
鮮航同盟會 仁川支部

主として咸鏡南北道・江原道
及京元線に沿ふ京畿道の一部

沒落の密輸同胞に 救ひの授産資金
稅關から五千圓を寄贈して 正業化に導く企て

【安東縣】安東稅關ではこのほど岡本領事の手をへて安東朝鮮人民會授産場に對し金五千圓の寄贈をした、寄贈の目的は朝鮮人密輸業者の徹底的取締による失業沒落に對し授産場の手によつて密輸業者に職をさづけ密輸業から正業につかしめんとするのである、犬猿もただならぬと思はれてゐる稅關對密輸者の間にあつて稅關が「滿洲國の健全なる發達は稅關から」といふモットーの下に、一は友邦の發展と一は同胞密輸業者の正業化といふ二大目的のため貢獻を企圖して、朝鮮人失業者の救濟運動に乘り出したことは近來の美擧として各方面に多大の衝動を與へてる

慶源守備隊の新兵さん

【慶源】慶源第一守備隊後期入營兵八十餘名は中野大尉に引率されて去る十七日午後四時零下十餘度の嚴寒の中を元氣で到着、官民多數出迎へ裡に守備隊に入り國境第一線の護りについた

江岸六百キロに亘り 水も漏さぬ堅陣
新銳の武器を取揃へて 咸北國境の護り

【羅南】咸北國境の特設警備陣は愈々準備成つて二十日から實施した、冬季國境警備は昨年本道が先鞭をつけ、頗る効果的だつたので今年は昨年の實驗に顧み、騎馬、自動車の配置、重輕機關銃および照明燈の增配その他の充實を期し、白頭山下から日蘇境界に到る六百キロの國境を徹底した警備を行ふわけである、この國境警備隊編成について下飯坂警察部長は次の如く語つた

本道の對岸地方の匪賊は、軍部および關係警備機關の討伐と滿洲國自體の行政機構および實力の整備によつて漸次減少しつゝあるが僅的の減少の反面質的に頗る尖銳化し常に小人數の部隊となつて到る處に出沒兇暴を繰返し、相當の被害を蒙つてゐる狀態で鮮內警備に對する彼等の關心は極度に銳く、全く油斷のならぬ狀態である、特に結氷期における國境治安に對しては、國境各警察署ともそれ〴〵陣容をかためて一歩も彼等を侵入せしめないやう努めてゐるが、限りある人員で六百キロの江岸、殊に零下二、三十度も降寒、吹雪の氷上、道なき山野に排夜警備の人影も絶たぬためには蓋し想像も及ばぬ苦痛が伴ふ、今年はこの苦痛に報いられるやう騎馬隊を編成、某々地點には自動車を配置し、重輕機關銃、自動拳銃、探照燈等を增配して警備力を充實したわけである、本年はかくの如く特色ある機械化によつて陣容を整へたが、國境警察官の士氣も頗る旺盛で萬遺憾なきを期する次第である

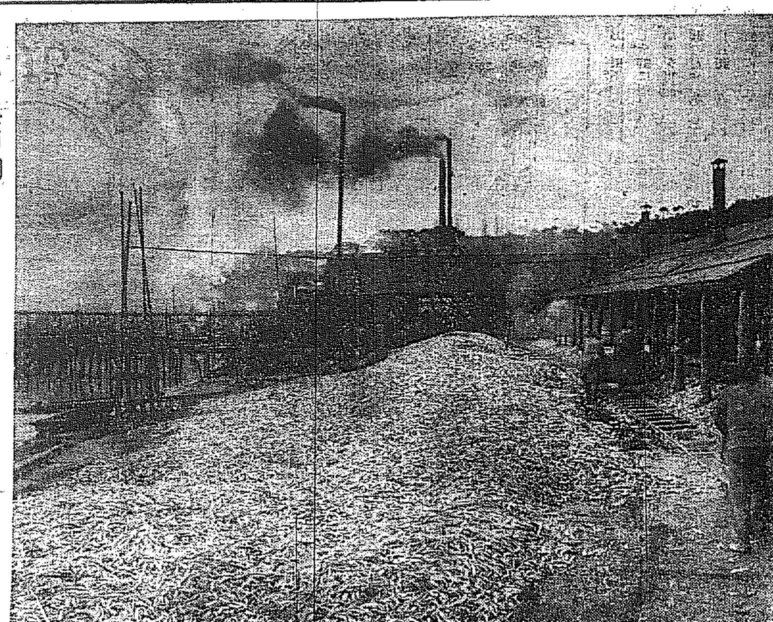

長箭は鰮で埋る

【溫井里】長箭の鰮漁業は終末期になつて益々好天候に惠まれ各漁船はこゝを先途と大活躍をしてゐるが漁れるは〳〵どの船も威勢よく大漁旗を翻し、大小百數十隻に餘る機船は鰮の山を築いてゐる水産油肥組合出張所の調べによると十六日までの水揚高は四十六萬梱で今期中に五十萬梱は優に突破するだらう(寫眞は油肥工場に積まれた鰮の山)

厄病神に祟らる
衞生施設の不備で 羅津にチフス續發

【羅津】急激な人口增加に對して衞生施設がこれに伴はぬため邑內には傳染病患者の發生多く六月以來赤痢患者三名、天然痘六名、チフス四十七名の多數を出し更に去る十八日新安洞二三ノ九佐藤滿春氏(三七)新安洞四三の松田勝二君(二一)の二名が眞性チフスと決定、これで現在チフス患者は六名に上つてゐる有樣で過般竹內知事の初度巡視の際も明年度は羅鐵と交涉して衞生施設に最善の方法を講ずるやう邑に對して注意があつたが邑當局衞生係では應急處置として二十四、五の兩日約五千名に對して臨時種痘を實施し、更に明春早々二萬五千邑民に對してチフス豫防注射を強制實施する豫定である

生埋め騷ぎ 微傷もなく 坑夫助かる

【羅南】羅南吳吉町李在連(三七)は十九日午後六時半頃羅南町鏡城谷で石炭試掘作業中、坑道深さ十米の入口天井土砂が崩壞、生埋めとなつた騷ぎに、補迮、消込兩炭坑工夫らが附近の人々と協力、土砂を取りのけ二十日午前一時三十五分やう〳〵李を救出したが李は微傷も負はず無事であつた

白頭山探檢隊に 牙を磨く匪賊の群
隊員一人の人質料五萬圓 惠山署決死の護衛

【咸興】全日本の視聽をあつめて千古の祕境白頭山の眞相を究明せんとする京都帝大の探險隊はいよ〳〵廿六日から祕境征服の壯途につく筈であるが一行の身邊護衛に關して所轄惠山署では軍部とも緊密な連絡を保ち決死的な警備陣を布いた、最近の情報によれば對岸に蠢動する匪賊の一味があはよくば探險隊員を拉去して一萬贖せん祕策を練りつゝあるのみか探險隊員一名の人質料五萬圓の相場まで判明した

實例に徵するに新興坡在住の滿洲國人木材業遲延河氏は賊團に拉去されて以來すでに二萬五千圓の人質料を手交したが賊團は更に一萬圓の提供方を強要して容易に釋放しない、但し賊團は金が目的で殺害する虞は先づないといつてよい

かうした狀況に鑑みて今回の探險隊は若い學徒が命を投げ出して神祕境の究明に努むるいはゞ國家的な事業であるのでその事業に一人でも異變を生じては相濟まぬと匪賊警備に最善の策を講じてゐる譯である

量目を誤魔化す 不正商人が跋扈
交番に度量器を備へつけ 街頭に眼を光らせて取締る

【平壤】年末の繁忙期に量目を誤魔化す奸商人を取締るため平壤署では府內各派出所に度量器を備へつけ配達中の雜貨等を押へて量目の檢査を行つてゐるが量目の多いのは極くまれで一日に約二十件の違反者を摘發してゐるがこの取締りの結果を一擧めにしてこの際不良商人に鐵槌を下すべく眼を光らせてゐる

バス臨時運轉

【江陵】內鮮東海、自動車運輸共同事務所では從來定期以外には乘合自動車を運轉しなかつたが去る十五日から當分の間左の通り臨時運轉を行つてゐる

午前九時襄陽發、同十一時三十五分江陵着、午後三時江陵發、同五時三十五分襄陽着

暮の街のお使ひ走り 咸商生の奉仕

【咸興】暮の街の一點景として咸興名物をなす咸興商業の歲末無料社會奉仕メッセンジャーボーイが廿日から白襷颯々しく街頭に躍り出た

お買物のご用達▲買上品の持歸り▲贈答品のお使ひ▲註文品の配達▲收支帳合の勘定▲その他萬般の走り使

二十三日までの四日間、毎日午後一時から五時まで本町の龍本時計店、軍營通金山商店、同倉井商店、同旭印刷所の四箇所に『モシ〳〵』の電話に待機してゐる

鰮油肥組合の 舊債肩替り
漁村更生の大福音 資金起債認可さる

【咸興】鰮油肥水産組合の前身たる共販組合の舊債三十五萬圓を決濟して漁村更生に拍車を加へんとする大事業は神谷咸南內務部長が水産組合の長資格で債權者を熱心に說得した結果利息まで加算すれば五十萬圓にも達するであらう舊債を八萬圓で肩替りすることに交涉成立した事實は地方振興運動史上に特筆すべきファインプレイとして當時所報の通りでその後本府に對し決濟資金起債認可を申請中の處、十九日附で認可の指令に接した、これで營業者は今後五年間に水揚高の歲割かを天引納入することによつて高利債の重壓から完全に解放されることになつた

豫算に目鼻つかぬ 羅津の區劃整理
年度內に認可申請は困難 邑民に氣を揉ます

【羅津】邑の都市計畫は三年越しの努力が報ひられて過般府令をもつて告示され、區劃整理の施行認可を申請する段取りとなつたが何しろ三百萬圓以上の巨費を要する大事業だけにこれが實施豫算の編成は中々捗どらず年度內に認可申請は困難と懸念されるに至り、これが延引すれば事業遂行上種々の支障を生ずるので邑民はこの際邑でその道の權威者を招聘し大羅津建設に萬遺漏なきを期することを要望してゐる

因に區劃整理の實施により明年早々立退きを要求される筈であつた富士見台及び三十五米道路豫定線內の家屋は認可申請遲延のため明年は立退く必要なく、恐らく明後年度になるだらうとみられてゐる

細君の機轉

【羅南】咸北鏡城郡梧村面一里洞前科三犯時計修繕職申貞均(二二)は自轉車泥棒の容疑で羅南署に留置取調べを受けてゐたが證據薄弱に犯行を否認して先月末釋放された、當時羅南郊外水北洞の金水龍といふ男が常習賭博で擧げられ申と同房に留置、今月十日淸津に送局されたが、申は去る十五日金水龍の留守宅に行き『自分は羅南署で金水龍と同房にゐたが出たら衣類を差入れて臭れるやうにといふことであつた』といつたので同家の嫂女金明順は洋服一着とシャツ代十圓を出し、トランクを申に持たせて淸津へ送つた、申は淸津で預つた十圓で毛糸のシャツを買ひ、スリッピを飮み廻つて歸宅、一日置いて[…]す、昨日は日曜だつたから今日行くか、金水龍は食物の差入れなどのため金が必要だといふので此間の金もなくなつたし今七、八圓必要だ とまことしやかにいひたてた、ところが金明順は既に申が出鱈目をやつてゐることを知つてゐたので素知らぬ顔で酒屋に案內し知人を張番させその間に羅南署に電話をかけたので、好い氣持ちで飮んでるところを御用となつた、十九日買つて着てゐた毛糸シャツ、ズボンを脫がされ、使殘した三圓六十六錢もろとも金明順へ渡されたが、申の顔を見るや納まらぬ金明順は警察署の場所もかまはずつか〳〵と申の傍へ行き口汚く罵りながら打ちのめすといふ珍劇を演じた、申は二十日詐欺で檢事局へ送られた

斃死した馬を 全部落民が密食
想像以上に無智で非衞生な 支那人部落の內情

【平壤】大同署では同郡龍山面大毘鶴里に居住する支那人部落廿餘戶が斃死した牛馬を食べてゐることを探知、取調べ中、本年五月頃斃死した驢馬を拾食した事實が判明、更に十一月下旬一頭を全部落民が密食してゐたこと判明、同署では關係者を引致して取調べを開始してゐるがその無智と非衞生は想像以上のものがあり斷乎たる處置を加へる筈である

鱈の加工試驗に成功

【淸津】水産試驗場では新しい試みとして鱈の卵を利用しからすみ同樣のものを作製しまた鱈の肝臟に味をつけて罐詰とし子供の嗜好品の肝油の代用に供すべく目下試驗中であるが九分通り成功してゐる

大連と對抗 運賃引下げ
北鮮各港の發展策 管理局の努力成功

【淸津】管理局では北鮮各港と大連港と對抗の意味から種々努力して來たが船運賃において大連に比し各港行が約三、四割方高値なので管理局では約二ヶ月に亘り各船會社と交涉の結果內地裏日本の各港敦賀、京濱地方は大連との對抗困難な諸狀勢にあるので、せめて裏日本の各港新潟、敦賀、七尾、伏木、函館、小樽への運賃を引下ぐべく盡力した結果拉賓線及びハルビン發の直通のものは粕において十錢、穀類は十四錢方運賃を引下げ來る一月一日から實施することゝなつた、なほ右値下げの率は極めて小率であるが管理局では今後の大連との對抗上大に期待してゐる

冷害の實狀調査
國庫救濟が決定したので 各郡へ實施再檢討

【新義州】平安北道今年度冷害地方救濟として國庫から二萬八千六百三十七圓が支給されることに決定したので、道廳では過般行つた調査にもとづき各郡から提出の數字が果して妥當なりや否やを調査するため廿日から農務、産業、地方課よりそれ〴〵職員を派遣して實地調査せしむることゝなり農務は江界、厚昌、慈城、渭原、博川、寧邊、龍川、鐵山、宣川、定州の十郡、産業は朔州、義州、昌城、碧潼、楚山の五郡、地方は龜城、泰川、雲山、熙川の四郡を擔當することゝなつた

三千圓投げ出す
俠氣の青年 普校舍寄附

【內金剛】高城普通學校は年々就學兒童增加し現在六學級に約六百二十人餘を收容、校舍の狹隘に惱み、これを九學級として教師も增員すべく當局に申請中のところ經費の關係で延々となつてゐたが高城郡水洞面古味城里の車善君氏がこれを聞き、即座に三千圓を投げ出して校舍一棟の寄附を申出で、この程竣工したので去る十六日郡守主催のもとにこれが受納式を擧行した

車善君氏は少壯有爲の青年で春川農學校を卒へ、ひたすら農事の改良に意を用ひ、部落の指導者として信望厚く、現在は未として大學演習林の木材事業に活動してゐる(寫眞は當日の記念撮影)

滿洲丸入渠

【淸津】北鮮敦賀間就航中の滿洲丸は來る一月十一日敦賀發から同月廿一日の敦賀發まで入渠するのでその代船として目下天草丸の代船として就航中の新潟丸が就航することゝなつた

良緣あつて 後藤さん若返る
廳員にさへ內證で お似合ひの新夫人

【元山】府民は勿論、部下の廳員でさへご存じない府尹のお目出たいニュース!! 先の奧さんを歿くしてから久しく孤獨生活を續けてゐた後藤元山府尹さん、良緣あつて今度羅南から奧さんをお迎へすることになり、生れ年に因んだ子の日の大安十九日午後四時元山神社で神前結婚を擧げた

新夫人は羅南若草町の大金物商深堀政太郎氏の息女爾枝さんで今年三十二歲の賢婦人、長德山の一角府廳裏の高臺にはその夜から師走をよそに華やかな灯が明か〳〵と窓から洩れてゐる(寫眞は夫妻)

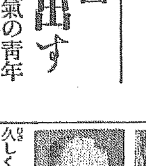

新兵さん
特科兵七百 淸津に上陸

【羅南】羅南野砲、騎兵兩聯隊及び會寧工兵隊へ入營の特科兵約七百名は十九日夜淸津入港の御用船で到着、一夜を船中に明かし二十日午前八時上陸を開始し、工兵約二百名は會寧へ向つたが、砲、騎兵約五百名は十一時五十分淸津發午後一時十分軍官民多數の歡迎裡に羅南到着、一同元氣でそれ〴〵の隊へ向つた

會寧に到着

【會寧】廿日午後二時卅八分會寧驛着列車で第十九大隊に入隊の初年兵百六十餘名が金井大尉に引率されて到着

自家用貨物自動車
出願激增し 當局面喰ふ

【咸興】最近咸南保安課には毎日平均三件を超ゆる自家用貨物自動車の出願あり、當局者を面喰はせてゐるがこれは長津江水電延設工事に伴ふ若干の荷動き增加と[illegible]治安による輸送費の安上りに猫も杓子も自家用トラックに手を出す結果で實情は意外に經費を要し不引合を感じて自然營業行爲に出る者が多いので殆んど全部が却下されてゐる

書堂聯合會創立總會

【羅南】咸北鏡城郡邑面所在の書堂はそれ〴〵邑面普通學校などの斡旋で附設會を組織したので二十一日同郡主催書堂聯合會創立總會を開催

山火事

【羅南】十八日正午頃咸北鏡城郡龍城面鳳岩東芹谷の山林において發火、部落民の活動で二町歩を燒いて午後一時三十分鎭火した、原因は同地李春化長男李東燦(一三)が薪取りに出掛け寒いので焚火をしたのが延燒したもので、十年から、三、四年生の赤松地帶だつたので二百圓程度の損害であつた

竹內知事の巡視

【羅南】竹內咸北知事は國境方面の初度巡視から廿一日歸廳の豫定であつたが都合で日程を變更、廿四日歸任の筈で廿一日以降の日程は次の通り

▲廿一日南陽、圖們、局子街▲廿二日龍井▲廿三日上三峰、會寧▲廿四日會寧、淸津經由歸任

慶源を視察

【會寧】國境視察の竹內知事は烏山官房主事及正田道保安課長を從へて十六日江岸一帶を視察、同日午後六時慶源に到着、長崎屋旅館に入り、有志に接見、翌十七日は午前十時から東拓牛牧場を視察し、慶源に引返して各官公署及び小學校、普通學校を巡視、それ〴〵訓示を與へて同夜は旅館に泊り十八日午前十時官民多數見送裡に頭春に向つた

義捐映畫會

【羅津】東北縣人會の凶作救濟義捐金募集は四百六十圓餘に達したのでこれを現地に送つたが更に二十三、四の兩日縣人會主催のもとに當盤俱樂部で義捐映畫會を開催

監督局異動

元山稅務監督局司稅官 山本梅太郎
補淸津稅務署長
淸津稅務署長司稅官 大山倉治
補元山稅務署長(以上十九日附)

咸南金組辭令

咸興金融組合理事 畠中潔男
願に依り本職を免ず(黃海道へ轉出)
咸興金融組合理事を命ず(以上二十日附) 梶田和夫

人の動き

▲植田朝鮮軍司令官 廿日咸興發元山へ
▲難波憲兵隊司令官 廿日國境から興南を經て咸興へ
▲兵頭咸南警察部長 廿二日展墓のため歸省
▲小出得夫少佐 學校配屬を命ぜられ十九日羅南發東京へ赴任
▲安部邁氏(城州郡守) 各面出張から二十日歸任
▲蒲澤良三郎氏(城州署長) 同上
▲銀頭次氏(汶山穀物檢査長) 同上
▲陣內全州[illegible]支局長 二十一日京城から歸任
▲伊藤林學博士(三重高農教授) 二十日全州から光州へ
▲陣內全州郡商支局長 二十日大田にて新任挨拶
▲石丸大尉(新任步兵八十聯隊中隊長) 二十日大田着赴任
▲山口全北內務課長 十九日鳥取縣御司町二山田直方氏宅で逝去
▲中田榮平氏(中田光州日報營業部長の父) 十八日逝去二十日同町東光寺で葬儀執行

暗黑になるか夜が明けるか手當次第の
そこひ目
火事にはポンプ—病には眞藥!!
—ただ慢性眼病

世の眼病患者にして、外用藥ばかり用ひ、金と時日を費しつゝ快くならず、悪い眼病と思つて居たのが白、綠、黑の內障眼になつたりそこひ目がコジレて失明の不幸に陷る人さへ聞くが、のんで効くと云はるゝ眼病內服藥が明石目藥と呼ばれて斯界に有名であるのは、眼病の原因が外から來たのでなく、眼內の潛伏病毒のため眼質內に目の底から起つて、困るのを、此の內服藥のヤキメにより眼內の潛伏病毒から起つて居るものが多いから御注意します。

そこひ目 其他の眼病には眼內の毒を去るからである、長びいて居る眼病に一度は御試しあれ、實驗者は大いに好評をして居ります、くわしくは直接に兵庫縣明石市岩屋神社前進光堂本家へ宛て、京城日報で見たと記入し、ハガキをお出しになると、眼病患者必讀有益の親切な說明書自宅內服藥療法の內容全部を無料で送つてくれます今直ぐおハガキで御照會下さい。

骨と筋の病
背髓病、神經痛
骨膜炎、リウマチス

手足しびれ、骨節痛みしびれ腰背、腕、肘、腰、關節の痛み半身しびれ不隨足腰引つり立たず、歩行困難腰背中の大骨痛くなく骨くさり膿の出る、排尿不感の人々は脊髓病、骨膜炎、神經痛、リウマチスに罹つてゐるか罹りかけてゐるので、其人々々に內服して効能のある良藥をお知らせしたし內服藥試驗者からは其の効能に好評されて居ります一日も早く御照會あれ、京城日報で見た旨記入の上申込は自宅療養術を無料で進呈いたします。
◎專門藥師急の方は郵券拾錢同封申込あれば見本代用にて送る
兵庫縣明石市本町通西入
太平堂脊髓藥本家

昔から云ふのは本當です
トロロ飯を食ひ
茶をのむと
中風になる

太閤秀吉は便所で勝海舟は入浴、名士荒川千八郎氏は演說がハヅミとなつて中風を突發したが、イキンだり腹がつたりしたのが、血壓亢進の動機となり、硬化腦血管が破れ腦溢血となつたのである トロロ飯は思はず食べ過ぎ其上茶をのむと、腹が張り切つて腹部の血行を障迫し血壓が亢進するので腦溢血を誘發することあるは、現代醫學上からも認められて居るが、凡て腦溢血中風は現在は中日和になつて居ても、油斷は大敵で、よく再發し易く再發すると、命が危いが、一時心配された屆の中風が癒つて再び帝國に活動の身となり長生する人も多い、その治療法はどうすればよいか、全部無料で、くはしく知らせる京城日報で見たと記入し、ハガキで直ぐ御照會あれ、自宅療養說明書も無代で送呈します。
兵庫縣明石市東戰町
順神堂中風藥本家

たんせき
アサダメ
主効
たんせき一切
感冒のせき
百日咳
喘息
肺病のせき
貧血症
病後の衰弱
老人小兒の補血强壯劑
本舖 東京 堀內伊太郎
(全國藥店にあり)

主として慶尚南北道・京畿道仁川その他中央部地方

婚葬祭の三典確立
慶南が儀禮準則と共に實施
惡弊の一掃に努力

【釜山】慶南では儀禮廢止と生活改善の見地から十一月十日本府で發表した儀禮準則を基本として道内の事情に適當した三禮儀典を設け儀禮準則と共に六千部を印刷して實行部落へ配布し婚喪祭の三典を確立し從來の惡弊を一掃し民度に相應しい典禮を結成することゝなり目下その準備中であるが一般民衆に及ぼす影響については非常に期待され地方先覺者の盡瘁を望まれてゐる

圖上戰術演習

【水原】去る十八日から二十日まで第二十師團參謀長以下十三名の將校は城内一二三亭に投宿、水原を中心に圖上戰術演習を實施

京畿道肥料配合所
ちかく完成

【仁川】目下花町埋地に建築中の京畿道農會共同肥料配合所は近く完成、來る廿五日落成式を行ふ運びに至つたが金東勳道産業部長は十九日林農會技師を帶同配合機の試運轉等を視察した

忠南道農會
桑の競作會

【大田】忠南道農會では增蠶計畫に伴ひ昭和六年秋から三ケ年間に植栽したる桑田千五百町歩に對する競作會を開催し道關係職員をして知事から金一封と表彰狀を贈つて實査中の處いよ／＼左の通り入賞を決定明春二月十一日の佳辰を卜してその表彰式を擧行する筈である

▲郡單位　一等優勝旗、賞金一二五圓禮山郡農會、二等賞金七〇圓瑞山郡農會、三等賞金四五圓論山郡農會

▲面單位　一等優勝旗賞金八〇圓大田郡東面、一等優勝旗同禮山郡大述面、一等優勝旗同靑陽郡斜陽面、二等賞金四〇圓論山郡連山面、同牙山郡新昌面、同論山郡夫赤面、同瑞山郡貞美面、同公州郡木洞面、同舒川郡西面、同舒川郡庇草面、同牙山郡排芳面、同靑陽郡飛鳳面、同保寧郡洙山面、同洪城郡龜項面、同扶餘郡石城面、同洪城郡〔…〕面、同天安郡天安邑、同唐津郡松山面

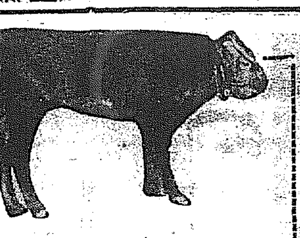

普通學校に犢預託
汗愛教育で學資を生み出す
全鮮に魁けた忠南の興味ふかい試案
その成果に大きな期待

【大田】東拓では忠南道郡農會と協定し全鮮に魁け八年度から犢の預託事業を實施し二萬五千三百三十二圓の資金を投じ千五百頭（一頭平均廿五圓二十錢）を一年餘の期間で農家に預託したが期間中斃死したもの十一頭あり期間滿了後の成績はその十一頭を控除し四萬八千四百十九圓（一頭平均四十八圓九十錢）の巨額となり合金二萬三千八十七圓に達したので六割相當額一萬三千八百五十二圓二十錢は飼育農家の預託者に與へ農家ではそれ／＼買債整理、耕地購入資金の一部或は自己所有の犢牛資金に充當したが一頭につき年五百貫の廐肥として總額五十萬貫の廐肥の餘得もあり禮山郡挿橋面倉井里劉進模君の如き犢價三十圓で購入した犢を百圓に賣却し四十二圓を利得したなど頗る好調であつたので更に本年度は農村振興計畫の進捗に伴ひ、益々飼牛獎勵の必要を認め豫算して千六百三十四頭を預託したが今年は共勵組合及山間部の比較的なき部落其他に對し集團的に實施せしめ從來の牛預託飼育成績に鑑み更に學校教職員中心となり熱心な學童若干名で靑牛會或は飼育成績等を組織せしめ各農上飼牛の必要を認識せしむるとともに勤勞精神の涵養を圖り延いてはその利益をもつて學資の一端に充當せしめんとし五十二校に對し四百六十四頭を預託し更に營業共同經營地區に對し廐肥の增産による桑園肥培管理の一助に充てしめ間接に養蠶經濟の緩和を圖らしむることゝし共同經營地區四十二ヶ所中三十六ヶ所に對し三百五十四頭を預託の筈であるが就中學校兒童に對する犢の預託は全鮮最初の試みだけにその實績を注目されてゐる以下岩村學務課長の話

道内各普通學校中三學級以上の農村學校では現に百七頭も飼育してゐる成績は最も良好である前も今秋東拓道郡農會の斡旋で全鮮最初の試みであり學童に對し有畜農業の體驗飼育管理による動物愛護生産實習及の徹底等の見地から極めて重要視し五十二校に對し四百六十四頭を預託し各學校では養牛會を組織し飼育管理に努め利益は授業料及學用品代に充當するはずで特別獎勵方法を講じてゐるので成績がよければ全校に普及するつもりである（カットは犢）

若者玄海で身投げ
失業苦から厭世自殺か

【釜山】二十日夕六時釜山入港の連絡船德壽丸の三等船客慶南昌原郡東面文明水（二三）が二十日零時半頃後部甲板から投身したので海上を搜査したが發見せず釜山入港と共に水上署へ屆出た同人は大阪昌原間の乘車切符を遺留するのみにて遺留品が無く自殺の原因不明であるが失業のため厭世自殺をはかつたものらしい

釜山第二部府會
副議長決定

【釜山】二十日釜山府で開催の府會第二部會は故魚大成副議長の後任選擧と昭和八年度決算の二案を附議、副議長は全員一致して金興鎬議員を選擧、決算認定の件を可決し終つて新任金副議長の挨拶があり午後二時半閉會

惠まれた土木建築
慶北の工事順調に進捗
安東農林校も落成

【大邱】慶北道の土木建築界は天候に惠まれて何れも豫定以上の工事進捗し、砂防は既に八割程度、土木も第一次、二次の窮民救濟、八、九年災害復舊の諸工事平均五割程度に進み更に大邱税務監督局工事も順調に進み六ヶ所の税務署の中尙州、義城、醴泉、倭館の四ヶ署はそれ／＼竣工移轉を了した外醴泉郡廳も竣成し又安東農林學校も豫定より早く去る十七日竣工檢査を終了二十日新校舍から新館に移轉し、大邱道立醫院内に新築中であつた、麻藥中毒者治療所も竣工して二十一日引越した（寫眞は上が麻藥中毒者治療所下は安東農林學校）

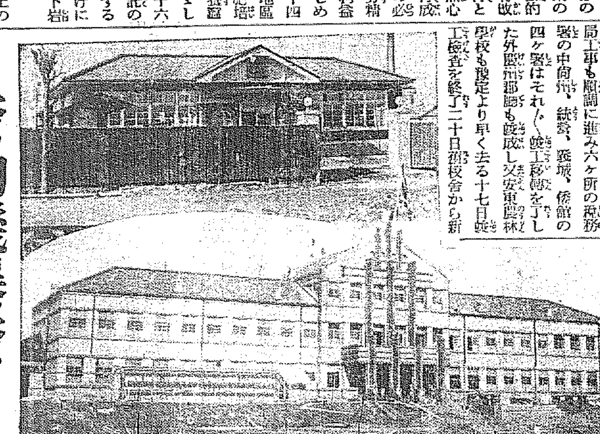

發動機爆發
側にゐた二人負傷
修繕中の引火騒ぎ

【光州】十六日午前十時四十分頃全南和順郡道岩面源泉里精米業朴〔…〕方で使用してゐる發動機が突如爆發し朴學用と共側で遊んでゐた

遭難漁船
一ケ月して死體を發見

【釜山】去月十七日出漁したまゝ行方不明となつた釜山牧の島瀛仙町發動機漁船松榮丸（十二噸）の船長渡邊森藏（四五）外三名は遺族からの屆出によりその筋で搜査中のところ去る十七日江原道高城郡津州津里海岸に無人の船體が漂着しついで乘組漁夫金興東（二三）の溺死體を發見した通知が水上署にあつたので遺族は死體引取りと船體檢〔…〕

舊債打切り整理で
貧農起ち上る
永い間の苦の重壓から脱し
やつと生氣に滿つ

【全州】全北道の農村振興運動はいよ／＼その核心にふれると共にその施設徹底し當事者の熱と意氣は各方面に實體となつて具現し、さきには扶安郡に於ける高利債の整理により部落民の蹶起に拍車をかけたが、今又佐藤社會主事の地方視察によつて次の如き振興美譚が現れた

茂朱郡安城面德山里上山振興部落では三十戸の中二十二戸は九十二名の債權者に總額一千八百六十三圓の債務（元金六百二十一圓、利米納金一千二百四十二圓五〇）を有し振興運動の實を擧げやうにも擧げ得ない状態であつたが、安城金融組合理事柳承熙氏、李安植面長の兩氏は毎日債權者を戸別訪問して説得に努め千八百六十三圓五十二錢の金債權を三百三十六圓に打ち切つて金組の五ケ年々賦償還にして債務者に融通整理することになり最高九割五分最低六割平均八割二分の減額となつて居り、長利米も三十戸のうち二十戸の債務百二十石六斗（元穀四十石六斗、利八〇石）全部を三百圓で話をつけこれも五ケ年々賦償還として金組の低資を融通する事になつたので部落民の喜びはもとより債權者の理解ある好意に對し斡旋者も頗る滿足して共に振興運動の第一線に活動することゝなりその後における同里の活況と民衆の生活振りは全然生れ變り生氣に滿ちてゐる

なほ長水郡では長水金組理事松〔…〕敦永、林郡守、八木署長の協力で、全部の面長と協力して舊債整理の大方針を樹て五ケ年以上滿足に利子を拂つた者には元金を三割に、四年以上は四割に、三年以上は五割、二年以上は六割、一年以上は七割五分に、一年以下は九割にそれ／＼低減方を債權者に交渉し、振興運動の主旨を債權者に徹底せしめるとともに約五萬圓の舊債を三萬二千圓までに低減しこれも金融組合から五ケ年々賦償還で債務者に貸しつけることになつたが去る第一回の利子納入に當つて一人の遲滯者も無く今やがて來るべき樂土農村の建設を實現せんと期待されてゐる

綱紀の紊亂を痛論し
凛然たる大論告
二名に體刑五名に罰金求刑
大邱税務署疑獄事件　さばきの日

【大邱】世間の耳目を聳動させた大邱税務署瀆職事件の續行公判は二十日午前十時から大邱地方法院第一號法廷で開廷、先づ關係被告に對する返禮等の證據及び各料理屋の帳簿その他による記憶不明の事實等に付いて補充訊問があつた後辯護士側の證據申請に入り先づ篠田辯護士から

各被告が何れも中流の實業家であり本事件の判決如何によつては重大な影響を起すものであれば本事件は眞に交際のために生じたものであるとの點について證人として申請されたい

と希望、是非證據申請を採用されたいと前提し返禮は即時又は數日の後において行はれたものであるか否や、その他の點につき各被告が酒食をなした大東食道園、慶州館、平壌館、荒木組等各關係者を證人に申請、その他の證據があり、次に趙辯護士は

本事件の核心は酒造業者の脱税を目的としての瀆職行爲の犯行となつてゐるが被告沈斗燮の兩名が斯かる權限が有るや否やの點に付いて税務署長淺間氏を證人に申請すると共に帳簿の點は双方の取調べを願ひたい

と各證據の申請があつたが係官松崎檢事は理由なきものとして一切の申請を認めず此處で一時休廷午後二時半から續行、松崎檢事は綱紀肅正の呼ばれてゐる折柄甚だ遺憾であると論告次の通り求刑、次いで篠田、李思徹、郭晴明、李洪基、崔蒼鎬、咸升鎬、金完燮、趙致勳の各辯護士の辯論に入つた

大邱府德山町一二七　收賄罪
税務署屬　沈斗燮（四〇）
大邱府南山町六八九
税務署雇　白英基（三五）
贈賄罪
大邱府德山町一九九
南一醸造株取締役　黃朱河（四四）
大邱府達城町二九
東亞醸造株事務員　李鍾彝（三四）
大邱府市場町
酒造業　洪紹齊（四〇）
達城郡達西面坪里洞七〇七
酒造業　南斗鉉（四一）
大邱府南城町四五
酒造業　崔錫吉（四一）
各罰金百圓

光州の大泥
南平で逮捕
二名は逃走

分の爲十九日同地へ向け出發した

【光州】最近市内の盜難頻發に鑑み光州署では去月三十日光州刑務所を出所した羅州西門町生れ前科四犯朱道介（二〇）に目星を附け同人の所在を搜索中南平邑内に潛伏せるを探知し石井、金南刑事急行大格鬪の上逮捕した同人はノミ一挺で巧にガラスをはづして侵入し市内本町四丁目高在駿時計店で小切手六百五十圓及び現金若干を窃取した外數ヶ所で同一手口で荒し廻つたもので配下の二名はまだ逮捕されない

一攫千金の
夢は寒し男三人
憧れの新京行きの途中
辛や釜山で足止め

【釜山】去る十九日朝入港の連絡船で釜山棧橋へ上陸した三人連れの内地人男があるのを水上署員が發見し取調べの結果、右は吳市和庄町二丁目居住海軍工廠水雷發射管部職工千葉良介（三〔…〕）同中本靜馬（二〔…〕）同吉岡繁男（二〔…〕）の三名で現金百三十六圓を所持して京城から新京で一儲きの上千萬長者になる夢に憧れ渡滿と渡來したことが判明し目下同署で保護を加へ郵住地へ照會中

遭難船救助
船を表彰

【釜山】去月十九日釜山港外の島神合で内地沿航の途中遭難した鮮人六十餘名を滿載した怪發動機船の難破を發見し郵好道ほか七名を救助した函館汽船會社龍宮丸船長大塚明之進氏他三十四名の勇敢な船員に對し廿日附をもつて關水〔…〕

米穀業者の休業で
四千の人夫脅ゆ
仁川穀檢支所で實情を調査
業者の態度は強硬

【天安】天安、成歡、笠場の米穀業者の不當檢査の排擊に伴ふ四千人の使用人の生活を脅やかし一方金融機關も蔵米と米穀出廻り期に大きな打擊をうけともに成行きを重大視してゐるが仁川支所に陳情した代表者は十八日夕歸天し同支所から石井首席檢査員來天し糸永所長を天安旅館に招致し實情を聽取すると共に東宮賴、谷口清太郎、趙重珏三氏を招きその言ひ分をきゝ二十日淸州を經て歸仁したが、一方天安警察及郡農會でも重大視し圓滿解決を斡旋する處あり兩者の間に立つて奔走中何しろ過去四ケ年間に亘る怨恨の爆發だけに米穀業者はあくまで糸永所長を排擊する態度を強硬に持してゐるので結局同氏の引責は免れない模樣である

心中失敗男
囑託殺人で
公判に廻る

【全州】殺人か、心中か元全州署給仕白樂字（二〔…〕）にかゝる相生遊廓における心中仕損じ事件は既報の如く全州地方法院檢事局で取調中の處廿日囑託殺人罪といふ罪名で全州地方法院の公判に廻附された

水原の實業協會役員會

【水原】實業協會では例會を兼ね、二十日午後六時から城内富司亭で役員の忘年會を開催最近市民側に擡頭してゐる電燈料金の値下げ問題をも協議した

邱南鐵促成に
南原が蹶起
大邱商と呼應し―明春早々猛運動

【大邱】全羅南道南原と大邱を結ぶ邱南鐵道（或は慶全鐵道）はかねてからの懸案として大邱は勿論南原邑に於てもこれが實現に向つて猛運動を行ひ本府當局に關係各道當局にも陳情するところあつたがその後暫く下火の形にあつたところ最近に至つて翕然、各方面より實現要望の聲が興り南原邑ではこれと共に大邱商工會議所宛再度共同運動方を要請して來た、よつて同會議所では明春を期して再度猛運動を行ふことゝなり實現に向つて一路邁進することゝなつた

禮山の棉花
豫定量を突破

【禮山】棉花の共同販賣は六日までに豫定の五十萬斤を突破し五十五萬三千斤に達しその價格も最高は一升二十錢六厘總額十萬圓を超えてゐるが六十萬斤には達する見込みである

南鐵の自祝
乘客にメタル

【光州】南朝鮮鐵道會社は貨客の激增により好成績を擧げてゐるが二十五日開業五週年を迎へ自祝の意味で當日の乘客全部へ記念メタルを贈呈すると

年賀郵便
初日五千通
大田局緊張

【大田】郵便局では二十日からいよ／＼年賀郵便の取扱ひを開始したがその朝池田局長は局員を集め一場訓示を試み激勵し一糸亂れざる統制のもとに活動してゐるが初日年賀郵便は五千二百通に達した

農家の副業は
叺織が一番
慶北では明年度に
百五十萬枚織らす

【大邱】慶北の叺製造では九年度は朝窒向肥料叺八十萬枚大連向四十萬枚の豫約注文を引受けて生産中であつたが水害等の關係で豫定數に達せず漸く朝窒向七十五萬枚大連向三十五萬枚の生産見込がついたほどである、しかるに叺の需要は年々著しく增加しつゝあり、來年度は朝窒向百二十萬枚、大連向三十萬枚の都合百五十萬枚を本府から割當られて來たので、道では本年の成績不良に鑑み、來年度は大々的に生産に當るべく增産計畫を確立し二十日各郡に通牒を發した

忠南の堤堰狀
順調に進み
殘工で評定

【大田】忠南獨特の自力による堤堰の改修は地區民の自發と各郡面の協力により着々實績を擧げつゝあるが瑞山郡貞美面山城里共同堤では十五、六、七の三日間に亘り地區民五十餘名出役し道技術員の指導で浚渫を施工した、が大部分の殘り工事は來春三月を期し引繼き施工すべく十八日地主會を開いて決定した際貯水地による蒙利面積は十一町六反で貯水池は一町一反歩である

あの街この街

◇【羅南】咸北朱乙青年團發會式は二十二日午後一時から同地普通學校で擧行

◇【茂山】十六日金融組合では事務所で評議員會を開催

◇【順安】李榮千郡守の惜別宴會は十七日公會堂で開催

◇【羅南】在鄕將校會の總會は二十日夜偕行社で開催、歩兵七十六聯隊長中佐の時局講演

◇【大田】刑務所では廿二、三の兩日西田道修館道場で同所製家庭用品の即賣會開催

◇【天安】靄生謠曲會では十九日午後四時から井上吾一氏邸で納會謠曲會開催盛會

◇【金泉】報德會では去る十七日午後八時から押村氏宅で臨士會開催

主婦心得帳

若奧様！と言つては可愛相な様な愛の巢の主婦さんも、そろ／＼社交の第一頁を力強く實行せねばならぬ時期になりました。

○

いつもながらの事だが、お歳暮が近づくと、主婦の頭痛の種になるのは、今年は何を贈らうかと品選びに苦心することです。しかし一度『どりこの』に專ら決めれば、その惱みは無論解決です。贈つて誰にもOKです。『どりこの』は體質強健、値段も恰好、しかも榮養料として有名なだけに贈られた方も大喜びです。今年のお歳暮は是非『どりこの』になさいませ。

中西テント
京城驛前
中西テント
電本二八四八番
振替京城二一〇七六番

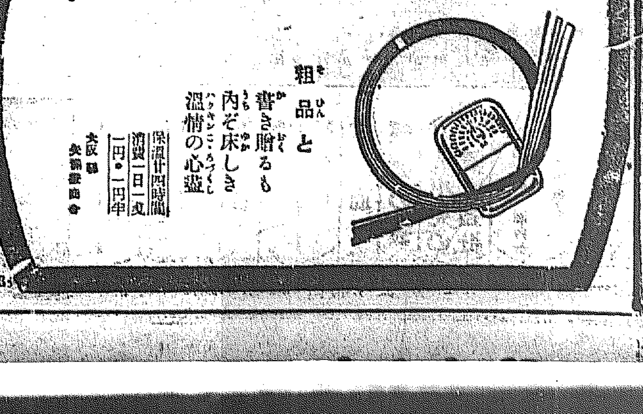

いんきんたむしにハウト
KATO

寿にカヴィドール

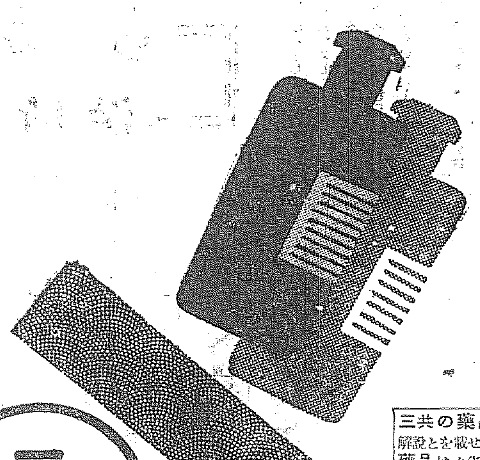

鎮咳祛痰にブロチン

醫學博士吉村喜作先生發見

適應症　咳嗽並に喀痰を伴ふ急性及慢性の呼吸器疾患並に百日咳等……

Prunus屬植物の有效成分製劑にして、不快の味なく、胃障碍その他何等忌むべき若しくは危險なる副作用を伴はず、應用上極めて安全なる點に於て異常の好評を博し、左記諸症に盛に愛用せられつゝあり

三共の藥品の定價と簡單なる解說とを載せたる冊子「三共の藥品」あり御入用の方は此新聞名御記入御申越下さい贈呈致します

包裝　粉末　50瓦入　￥1.00　錠劑　100錠入　￥1.05
液劑　100瓩入　￥.85　他に大瓶入あり

東京・室町　三共株式會社

含嗽にオキシフル

說明書進呈

東京・室町　三共株式會社

三共 SANKYO

BROCIN, BROCIN

クラブ美身クリーム

愛用者御優待大懸賞

特別賞　日毛特選流行手編用 純良毛糸　一ポンド宛　（副賞）美容と編物パンフレット（一冊宛）　三千名

愛用賞　クラブは き白粉セット（流行の十二色組合美裝函入）何れか一函宛
プラトン文具セット（シャープ鉛筆封筒便箋組合）　七千名

優待賞　クラブあぶらとり紙
クラブカテイ洗粉
家庭一品藥プラターム（小罐）何れか一品宛　五萬名

大好評につき期間延長

締切……昭和十年一月末日限

發表……昭和十年二月下旬

本懸賞答案を取纏め御送附の販賣店特別御優待規定の詳細は太陽堂月報及全國同業新聞紙上に發表致して居ります。

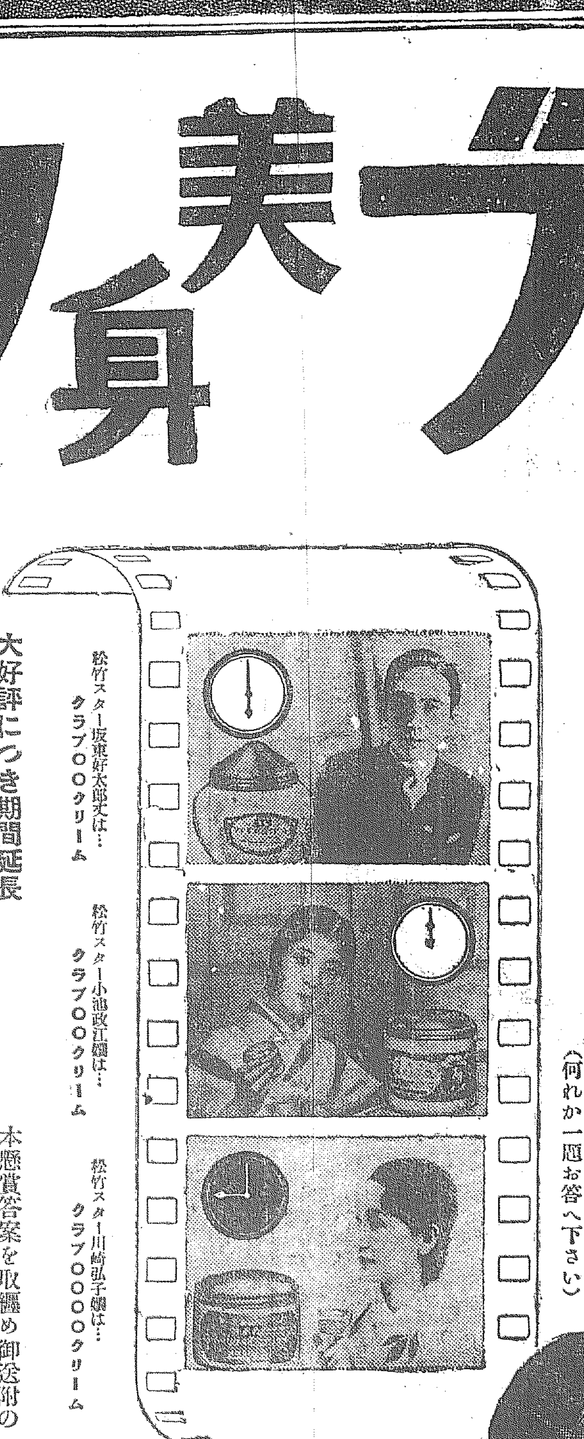

松竹スター坂東好太郎丈は…クラブ○○クリーム

松竹スター小池政江孃は…クラブ○○クリーム

松竹スター川崎弘子孃は…クラブ○○○○クリーム

クラブ美身クリーム　クラブコールドクリーム　クラブ淡白クリーム

課題　クリームは何でせう？

（左の寫眞を御覽の上當つて御應募下さい）

午前六時……洗顏ヒゲ剃後にはクラブの何といふクリームが良いでせうか？

正　午……お化粧下にはクラブの何といふクリームが良いでせうか？

午後九時……お寢み前にはクラブの何といふクリームが良いでせうか？

（何れか一題お答へ下さい）

★御應募規定★

（規定以外や郵稅不足は無効になりますから特に御注意願ひます）

御回答の方法

御愛用のクラブ美身クリーム、クラブコールドクーリム、クラブ淡白クリーム、いづれかの外函を回答用紙として其裏へ答へとあなたの御住所、御姓名並に販賣店の住所店名を判り易く書いて下さい。他の用紙でも可。

答案の送り方

答案は普通の手紙と同樣に必ず封書として（十五グラム・約四匁毎に）三錢切手を貼り左記宛御送附下さい。御郵送の際は重量を輕くするため外函の兩端（蓋と底の部分）は適宜切棄てゝ下さい。御一人で何通でも御應募が出來ます。但し答案は一通宛別々に封じて御送り下さい。郵稅不足はお受取り出來ません。

答案送り先

大阪市浪速區水崎町又は東京市京橋區鍛冶橋際
中山太陽堂 美身クリーム懸賞係
（又はお近くのクラブ化粧品店へ）

純良毛糸三千ポンド贈呈

巷から 歳末放送

繁忙と雜沓のうちに活氣が湧き、歳末のあわたゞしさの中に新しい年を迎へる喜びが溢れる、DKではこの歳末の狀況を巷に探るべく本年初めての試みとして目まぐるしく動く

社會 のセンター、朝鮮取引所、京城郵便局、京城驛構內、京城中央電話局及本町一丁目街頭などにマイクロホンを進出し、その鋭敏な觸角を延して繁忙と雜沓の狀況を全鮮に放送することになつた、先づ二十八日には午前十一時二十五分より同十一時五十分に亘り朝鮮取引所大納會の立會實況を岩尾アナウンサーが放送、次いで午後二時五十分より三時三十分まで京城驛構內へマイクロホンを移動し、特急「のぞみ」の到着で錯綜する汽笛、汽笛、乘降客の歡音、構內賣子の呼聲を背景に乘降客のあわたゞしい動きから手荷物貨物類の積載運搬などの狀況を永アナウンサーが放送する、二十九日は京城郵便局の年賀郵便特別取扱ひ最終日なので、午後六時二十分より

師走の騷音 マイクを通じて
大京城のあはたゞしさを DKの劃期的な試み

忙殺 される集配狀況を小野田アナウンサーが放送、續いて京城中央電話局內から歳末に繁忙する交換狀況とスイッチの響きを背景に安藤アナウンサーが放送、續いて本町一丁目街頭の風景を小野田アナウンサーが午後七時まで描寫放送をすることになつた

さく夜から 歳末特別警戒
各署水も漏さぬ陣立

廿一日の夜は京城全市は雨にぬれた、この夜本年掉尾を結ぶ本格的ともいふべき第三次歳末特別警戒の第一夜なのだ、ただひとすぢに『大京城の安寧秩序』維持のために勇敢に

職場 についた一千二百餘名の警察官の辛苦に對して四十萬府民は深く感謝せねばならぬさく夜、京畿道警察部では府內各署は勿論、郡部の全署に向つて激勵とともに最後の五分間ともいふべきこの警戒に荷一層の努力をつくせといふ意味の指令を發し、夜は吉良警務、中村高等、野村刑事の三課長が警察部に詰めきつて萬一を警戒し、待機中の刑事等とともに深更まで頑張り、刻々來る各署の情報に深い注意を拂つた、一方府內各署は何れもすでに十日乃至十五日からこの警戒の訓練をなし、その結果十分な

自信 を得たが、更に各署長からそれ〴〵訓示があり、制服、私服に十手、捕繩といふいでたちで二人若しくは三人一組となつて張込みに、査察に、各々職場についた、各署とも午後十時に第一回の出動を行ひ、管內視察を試みたが、十一時から第二回の出動を行ひ午前三時に引きあげる、警察警戒は廿五日からである

電車に觸れ死亡 さく夜太平通りで
四十男、身元が判らぬ

廿一日午後九時十分頃京城太平通り朝鮮日報社前を一六九號電車＝運轉手金永瑋（二三）＝が進行中、横切らんとした四十歳前後の朝鮮人があり急停車を試みたが及ばず、遂に頭部其他を強打人事不省に陷り直ちに田中外科病院に擔ぎこまれたが、腦內出血のため全く昏睡の狀態にて住所氏名共に不明のまゝ同十一時二十分死去した

空中爆擊の勇士 破格の行賞!!
殊勳者は六十一名

【東京電話】上海事件に出征し未曾有の空中戰を決行、遂に敵飛行隊を粉碎、制空權を確保し、もつてわが航空術の進步發達を中外に示して敵の心膽を寒からしめた加藤司令官閣下の第一航空戰隊並に北支より上海に轉戰し偉勳を樹てた三竝能登呂艦長以下各勇士に對する論功行賞は、長き愼りの御裁可を經て二十一日發表された、今回の分は加藤中將以下百三十八名に達するので、內殊勳六十一名就中二月二十二日の戰鬪においてアメリカ人ショートの操縱するボーイング機を擊墜せしめ偉勳を樹てた崎長大尉は特に抜群の偉勳者として優賞せられ功四級下賜の光榮に浴した、主なるもの左の如し

功三級旭日重光章 海軍中將 加藤隆義
功四級旭日中綬章 海軍大佐 三竝貞三
同 同 大野一郎
功四級旭日三等 海軍大佐 丹波正射
功四級旭日六等 海軍大尉 崎長嘉市

京城の傳染病

京城府十二月一日から廿日までの傳染病患者數は一一一名で前年同期より一九名の增加で、更に本年一月から十二月までの累計は一、八九三名であるが、前年度より四五〇名減少してゐる

師走の電話交換局

師走京城の一日の電話交換數三十萬本、今年は昨年に比して、本局一割、光化門二割五分、龍山一割の呼出增加を見、交換孃は當役忙だくで、歳末に際して二十名增加した程である（寫眞は中央電話局で）

ダグラス機 墜落
七名は死亡

【バグダッド廿一日電通】去る十月英濠間飛行競翔に二着となつた和蘭のダグラス機は、その後ウイヴア氏操縱の下にアムステルダム、バタヴイア間定期航空路のクリスマス郵便輸送に從事してゐたが、ガザ（パレスタイン）バグダッド間の沙漠に墜落、乘組員四名、乘客三名（何れも和蘭人）は全部墜死しをるを本日和蘭空軍飛行機によつて發見された

この歳末景氣!!
すでに昨年同期より三割增しの賣行き
明朗色に包まれた商店街

この好況──師走の京城商店街はこゝ數年間見なかつた明朗色がみなぎつてゐる、京城商工聯合會の調査によれば、本町筋は勿論各商店街の廿一日までの賣上げ高は、昨年十二月二十日までの賣上高を突破すること三割、本年末までには少くも五割超えると觀測してゐるがあと僅に旬日を殘した今年掉尾の商戰はすさまじいものがあらうとみられてゐる

明年の五月には 早くも府議員改選
有權者は前回より三千人增 府當局準備を急ぐ

京城府會議員は四ケ年の任期が明年五月で滿期となるので、五月廿一日（全鮮の府、邑會議員も同樣）改選を行ふことに決定し、京城府選擧係りでは目下選擧人名簿（昭和十年四月一日現在）を作成中であるが、第二回の府議選擧は現在のところ有權者約二萬五千人、昭和六年の第一回選擧當時より有權者數は約三千人增加を見る模樣で本年五月一日實施された第三種個人所得稅法が實施されなかつたら明年の選擧には約六千人の增加を見る筈であつた、有權者の資格は一年以上引續いて年額五圓以上の府稅を納入する人々である

新顏多數 潛行運動始まる
定員遙かに超過か

改選を目指して立候補する人々は現議員の四十三名（五名缺員）を中心に京城辯護士會をトップに京城醫師會、同齒科醫師會、料理飲食店、興行協會、賣人會等々の有力な團體を選擧母體として出馬する

新顏も多數 ある模樣で目下極祕裡に必勝を期して着々と選擧工作を進めてゐる、この外に第一回選擧戰に武運拙なく敗戰の苦杯をなめた落選立候補者廿五名の人々も再合戰の意氣に燃えて積極的な戰備を布いてゐるが、更に任期中に京城府民館が完成するので、これをめぐる利權獲得のため某々團體では數名の議員を選出せんと野心的暗躍を開始したので、こゝに漸く府內に選擧前哨戰の火蓋が切つて落されたが、選擧通の觀測に依れば、立候補者は第一回と同樣七十四、五名の

濫立を豫想 されてゐる なほ第一回の選擧では有權者總數一八、二二、七五六名、投票總數一八、四九七名で、棄權者は四二五九名（棄權率一割八分七厘）最高點當選者は京電森秀雄氏の七二七票、最低當選者は二〇六票の金翊會氏で、激戰の結果當選者の內から二

亂戰に備へる

名の選擧違反者を出した忘年會に集會にあらゆる會合を利用して着々投票獲得に腐心してゐるので大混戰を豫想されてゐるが府內某敎化團體關係者方面では選擧の醜聞や激戰をコントロールする建前から內地選擧法に準じて選擧供託金を供託させるといふ選擧改善を叫ぶ人々も現れたので、本府內務、警務兩局でも相當考慮を拂つてゐる

英國から濠洲へ 定期航空路を開く
英航空次官が發表

【ロンドン二十日聯合】航空次官サッスーン氏は、イギリス下院二十日午後の會議においてイギリス帝國航空路擴充の尨大な計畫を發表した、右計畫は各自治領政府及び所屬政廳の協力に依り今後二ケ年間に實現を見る筈で、いよ〳〵實現の曉は英本國と濠洲間は僅かに一週間で連絡する譯である、計畫內容左の通り

▲インド 所要日數二日餘り、一週四回乃至五回
▲シンガポールおよびケープタウン 所要日數四日間、一週三回
▲濠洲 所要日數七日間、一週二回

米支航空路 一月に試驗

【香港二十一日電通】支那側の情報によれば、かねて米國政府より國民政府に交涉中の米支間太平洋連絡航空路開設は、最近愈よ具體化し、來年一月シコロスキー大型飛行艇で廣東まで試驗飛行を行ふことゝなつたといはれる、右計畫內容は長程七千五百二十哩を五日間で飛ぶ豫定だといはれ、主なる寄航地はホノルル、ミッドウエー、ジャワ、マニラ、廣東である、この太平洋横斷路は純然の商業航空路とし、最初は單なる郵便物輸送の片道飛行を行ひ、その成績に依つて旅客輸送に及ぶ豫定であるが時節柄各方面の注意を惹いて居る

大藏省事件 なほ豫審中
休會明け迄に終結か

【東京電話】既に最終訊問に入りながら種々の事情のためその豫審終結決定の遲延を見てゐる大藏省事件に就いては、過般の臨時議會にも貴衆兩院の質問を通じて一般に投げ與へられた疑惑を一掃する上からも、司法首腦部に對して事件の解決に關し極力督促してゐるが小原法相としてはなほ愼重の態度をとり、廿一日の閣議に於てもこの問題に觸るゝを避けたが目下のところ年內に豫審終結決定を見ることは殆んど困難と見られてゐる模樣なるも、司法首腦部の見解では一月廿一日の通常議會休會明けまでには必ず豫審は終結せしむべきものとし、飽まで愼重の態度を以て事件の處理に當つてゐる樣である

寶塚生活の解剖

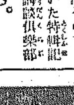

スター諸孃の日常生活そのまゝを覗いた特輯記事、講談倶樂部新年號で大變な評判です。

京城驛の發車 フォーム變更

京城驛では廿一日から次の通り一部列車の發車フォームを變更したが同時にこれ迄直通されてゐなかつた內地京釜線の北鮮行小荷物が同日から午後十時卅五分京城驛着列車からすぐ十一時發の清津行列車で直行することになつた

▲午後十一時發清津行五〇三列車 從來の反對側ホーム發車
▲同十時五十分發木浦行三〇一列車 京元線ホームから發車

オリエンタルの 板乾 フヰルム 寫眞藥品・印畫紙

東京・オリエンタル寫眞工業株式會社・大阪

本券番は 女社長さん
株式組織に變更する

京城本券番は從來の組合組織では不便を感じ、かつ營業の發展を期するため法人組織にしたいと考へてゐたが、立替金もすでに十萬圓を超えてゐるが法人でないために當局への申請に一大支障を來たすのでこの缺陷を除くため今春から株式組織に變更すべく協議の結果、具體案が出來たので、數日前から本券番樓上で發起人會を繼續、廿一日創立總會を開いた

資本金二萬圓

新會社は資本金二萬圓、株數は一千株で一株廿圓全額拂込み、現在の各藝妓が全株を持つことになつてゐる、新しく生れる同券番の業務中主要なものは▲藝妓の時間料を定め其取引の整理▲藝妓の技藝、品性向上を圖る企畫及び其實行▲演藝界の受託營業▲貸席業者に對する資金の融通等で藝者には絕對に負擔を與へず共同利益の擁護と時代に順應すべく改革されたものである、役員氏名は左の通り

▲取締役社長土井リヨ▲常務取締大宮眞二郎▲取締役北野タカ▲同木浦四郎▲同西村晉次郎▲監査役伊藤シゲ▲同新崎ハル

年增の迷ひ子

慶北達城郡月背面山里崔井興（五一）の妻金氏（　）は去る十一日從姉の李氏と二人で京城見物としやれこみ、府內某旅館に泊り二十一日午後九時頃鍾路見物に出掛けたところ、從姉とはぐれその上旅館の名も忘れたといふので鍾路署に保護方を願出たが、警官もこのとんだ年增婆さん迷子にはもて餘してゐた

紅雲畫伯の個展
愈よけふ蓋明け

帝展審査員山本紅雲畫伯の新作畫個人展は、本社後援のもとに愈よけふ廿二日から廿五日まで向ふ四日間本社樓上來青閣で催すが、出陳品は大作「外金剛の秋」＝十八日京都發送濟、未着＝や「春晝」はじめ川瀬（鷗）、耕耘（萬物相）、丹頂鶴、週日、九龍淵、小品では南天の雪、鴨、秋野、鴨、蓮果、稻穗や金泥扇面の百合、ビワなどすばらしい作品揃ひ、本年掉尾の名作展覽會である

廿二日より廿五日迄（毎日午後五時まで）

山本紅雲畫伯 新作展覽會

今秋帝展に出品の傑作「外金剛の秋」外同畫伯の得意とする花鳥等四十餘點を陳列

どうぞおいで下さい

會場 來青閣

師走に入つて 火事が多い
御用心なさいと警告

火災シーズンを迎へた昨今、京城には中央高普の三回に亘つての怪火事件を初めとして、蓬萊町一丁目の火災、黃金町の大火と連續的に府內各所に火災があり、師走の京城に一不安を投げかけた今年一月以降の京城府內の火災は二百卅五回で損害約三十萬圓今月に入つてすでに十九回の件數をみてをり、このために京城消防署では近く署員並に關係防と協力して防火の大宣傳をなすことになつた

右につき新疳消防署長は語る

昨年と比較すれば本年は件數は勿論その被害においてやゝ減少を示し、從つて當署としては一般に防火思想が強くなり、火に對しての注意が細くなつたものと喜んでゐる所に昨今は、連續的に火災相ついでおこり、しかもその被害も大きく困つたものだと考へて居ます、押し迫つた

師走時 ではあり、人々の心もなんとなくおちつきを失ひ勝ちなこの時期には特に注意が肝要です、當署としても近く今年掉尾の防火宣傳を行ひたいと思つてゐます

驛辨は地方が優秀
都會驛は却つて惡い

驛辨や飯などのサービスに就て鐵道局では各鐵道事務所、京城、龍山、釜山等の主要驛長と全線驛の審査を行つてゐたがこのほど成績が發表された、副食物、御飯、價格などの點から優良と認められた驛辨と飯其他の特殊辨當の主な成績驛は次の通りで、都會驛より材料などに困難する田舍驛の方がいゝといふ逆の結果となつてゐる

▲辨當 開城、東底（東海北部線）、釜山本驛、新幕、慶州（東海中部線）、京城、大邱、水原、三浪津、龍山
▲特殊辨當 釜山（鮨）金泉（鳥めし）三浪津（鰻丼）京城（鮨）天安（稻荷鮨）鳥致院（幕の內）

第二世 武者修業團
きのふ本社來訪

龍山武德館主中村藤吉敎師が引率する北米武德會第二世武者修業第四回母國遠征團一行は既報の如く廿日夜入城したが、廿一日挨拶のため本社を來訪した、なほ同團は廿二日京城警官講習所でオール京城軍との劍道試合を行ひ（夜は映畫撮影）その後毎日寒稽古をはげみ、正月十五、六日頃から滿洲國へ遠征するはず

近世日本國民史

德富猪一郎著

第二回配本開始

織田氏時代 中篇
彼理來航及其當時

第一回配本
▲織田氏時代 前篇
▲彼理來航以前の形勢

第一回配本は已に數萬部に達し、今猶續々と全國書店より追加註文殺到し、增刷又增刷の大盛況で、さすがに偉大の名著は偉大の歡迎を受くることを[illegible]しました。この熱烈なる讀書界の要求に鑑みて、この際更に大增刷を敢行し、一層本書の普及徹底を計る爲に、〆切期限後の豫約希望者に對しても、特に第一回・第二回配本分の代金を一時に拂込まるゝ方は、一般の豫約申込者と同樣に取扱ひ、著者よりの記念品も同じく頒贈する事にしました。かゝる特別の好機は又とありません。

即刻御申込あれ!

內容解說進呈

▲普及版五十卷豫約價
每月拂 金貳圓五十錢（每月配本二卷分）
一時拂 金五十五圓（全五十卷分前拂）
▲外に送料實費を申受けます

東京神田錦町 振替東京四九九一番 株式會社 明治書院

百圓を千圓に 千圓を一萬圓に

富之研究

新債券

大黑屋

謹告

弊社沙里院工場建設中之處漸ク完成去ル五日ヨリ操業開始致候今後一層ノ勉强ヲ以テ製品ノ改良ト出荷ノ敏速ヲ期シ可申何卒鎭南浦工場同樣御愛顧御引立ヲ賜ハリ度奉懇願候 敬白

昭和九年十二月十八日

滿洲製粉株式會社 取締役 鈴木孝太郎

賣却廣告

一、箱型自動車 四台
一、電話
溫泉自動車部 代表 金甲淳

上村外科內科醫院 院長 上村弘義 京城黃金町七丁目

淋疾 「モリス」

京日案內

求妻

貸家

恩給

城大

犬猫

譲る

電話

荷造

恩給

特別辛口

ばい毒專門 りん病 和田醫院

哭くな、青春 (79)

三上於菟吉
吉邨二郎畫

事務所ア(その六)

事實、けい子が永い間、この雰圍に落ち込んでから、あの親切で人付きのよい、野山のやうな人間に出會つたことは、初めてなのだつた。

彼女は、特別に彼を心のたよりにしたわけでもなかつた。また職業柄、たよりに出來る資格のある自分でもなかつた。彼女は、自分が、しかない境涯の女だといふことははつきりと知つてゐた。彼女は、餓のむすめとしての自分が、どんな哀れな死にかたをしても、當然だと、とくに、考へてゐたのだ。

だが、人間は、何時も機會的であつた。偶然、銀座で會つた文學少女たちから、野山賢郎が、どういふ人間であるかといふことを、聞かされてから、なんとはなしに依頼心が起つて來てしまつてゐたのだ。

それで、僅に頼まれゝば、撮ろなく彼の事務所を訪ねたのだつたが、生憎、野山は、吉田秀二の原稿の運命に、ちり／＼して何も外の事を、思ふ隙がなかつた。

彼は結局、男性として、彼の職場に働いてゐたのだ。男性にとつては、事業、職場での戰鬪が、何時も、最後で、絶對なものであつたけれども、けい子には、それが直ぐには呑み込めなかつた。彼女は、それ故、絶望して、

——あの方も、やつぱし——

と呟いて、舌打ちをせざるを得なかつたのである。

とは言へ、不幸な彼女にとつて野山にまさる退場に、値する男性があつたであらうか。彼は、行きずりに道で遇つた、飢餓に迫る一人の、不幸な少女に對して、何等の報酬を要求せずに、身體に熱を興へる飲料と、食物と、それに幾らかの小錢をさへ、掴ませてくれたのだつた。

これは、けい子にとつては異常な經驗だつた。東北の原野を出てから、凡ゆる不幸な月日を經驗した後で、彼女が知つたのは、男性といふものは、常に何等かの代價なくしては、どのやうな、かすかな人情をさへ、見せてくれないといふことであつた。それを野山が初めて破つて見せた。

小さな出來事だつたが、けい子ほど不幸な人生に生きた少女にとつては、驚くべき經驗だつた。

彼女は、今は、一握の藁にも、すがるであらう。

——でも、あの方は、あの時は、あんな風ではなかつたわ——

と、彼女は、獨り言をいつて見て、今、この何一つ飾りもない荒涼たるアパートの一室で、また、天井を見つめ直した。

彼方の瞳には、幾らか希望の影のやうなものが、甦つて來た。

——わたし、早合點をしたかも知れない、野山さんといふ方は、一度あんな優しい態で、わたしのやうな汚れた娘を、哀れんで見て下すつたのだもの。けふは、あの方、大變忙しさうだつたわ。何時もなら默つて下すつたかも知れない——

けい子は、今、野山のことを思ひ切ることは、凡ゆる人生を思ひ切ることだと、いふやうな氣がして來た。

野山賢郎が、どんな境遇の男性だか、彼女は知らない。勿論、彼が結婚してゐるか、ゐないかをも知らない。簡單、どんな戀人があるかをも知らない。彼女が彼にとつて、如何に無用の女性であるか、どうかをも知らない。

たゞ彼女は、野山一人にすがる以外には、この東京で、衣食する道は、無いやうに思ひつめるのだつた。

將棋新手合(六)

於東京市日本橋區蠣殻町二ノ七 溝呂木將棋所

香落角交 五段△坂口 允彦(東京)
左香落番 二段▲島村 [illegible](東京)

(圖は六六同馬迄の局面)

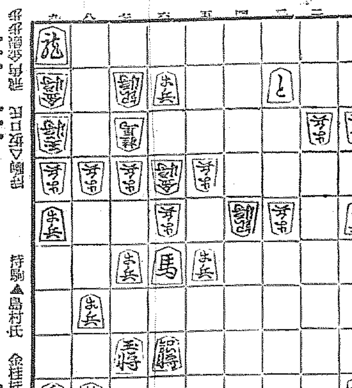

持駒▲島村氏 金桂桂香歩

△九一金 ▲九四歩 △八二玉 ▲九三歩成 △七一玉 ▲四四馬
△六九飛 ▲同 玉 △五八金 ▲同 玉 △四七角 ▲同 玉
△四九飛 ▲五八玉 △四八飛打 ▲六七玉 △五六銀 ▲七七玉
△六八飛成 ▲同 玉 △六七銀打 ▲七七玉 △七九飛成 ▲八六玉
△七六龍 ▲九七玉 △八五桂迄にて坂口氏の勝

溝呂木七段講評

(上手)九一金と、飛龍を取れば自玉は安全であるから順當である

(下手)九四歩と突いて、敵玉へ肉迫するのは當然である

(下手)四四馬と出て、敵玉へ必死を狙つたのは面白くない、玆は八三桂と打ち敵の應手を窺ふ處である

(上手)六九銀と打ち棄て、敵玉を追詰めたのは鮮かである

總評 本局は上手方最初より四二飛と振り三四銀留めの堅陣を布いたが、下手方は豫め對策を考慮してゐたのはよいが、上手が五二金と締めた機會に四五歩の仕掛けを逸したのは面白くない、併して二枚銀戰法により堂々と對抗策を採り、一筋と呼應し六四筋からの挑戰手段はよかつたが、上手方が極力大換りした狙つて强く捌くを敢へて恐れず、飛車の交換を圖つて敵玉を九筋に追ひ詰めたのはよいが、終盤に於いて九三歩となり敵玉を七一へ追つて八三桂と打ち手順に四四馬と指すべきを、直に四四馬と出たので、上手方に六九銀打以下の詰手順を採られたのは九仭の功を一簣に虧いた恨みがあつた

DK ラヂオ けふの番組

二十二日(土) 第一放送

午前七時(大)基礎獨逸語講座(終) 岡本 修助
同七時三〇分(仙)聖典講義 ローマ書講義(六) 文學博士 石原 謙
同七時五一分(東)ラヂオ體操
同一〇時 氣象通報
同一一時五分 料理獻立 日用品値段 鮮魚卸相場 京城府調 水産市場發表
正午 時報 今日のプログラム發表
午後零時五分 和洋合奏
一、日本組曲 イ、さらし ロ、お江戸日本橋 ハ、かつぽれ
二、六段 三、映畫伴奏曲粹 "糸の亂れ" ソール調和樂團
指揮 村谷 美翠
同零時四〇分 ニュース
同二時 家庭講座 非常時にかける婦人の覺悟 京城府社會主事 三島 豐二
同四時 ニュース 職業紹介事項
同六時(演)お話 三方原合戰 (テキスト二八ページ) 飯尾 哲爾
同六時二〇分(東)コドモの新聞 關屋五十二
同六時二五分(大)英語講座(終) 本多平八郎
同七時 ニュース 天氣豫報
同七時三〇分 懸賞募集新朝鮮民謠
一、椿咲く頃 林一彫作詞 李冕相作曲 二、鴨綠江 康承翰作詞 洪蘭坡作曲 三、洛東江 梁雨庭作詞 朴慶浩作曲
國分 文夫
同七時五〇分(大)義太夫 阿波鳴渡 揚屋の段 淨瑠璃 豐竹昇之助 三味線 豐澤 力松 夕霧
同八時三〇分(東)獨唱(外國映畫主題歌)
一、『今宵こそは』より (イ)私の太陽よ (ロ)タランテラ (ハ)今宵はいかゞ
二、『狂亂のモンテカルロ』より (イ)モンテカルロの一夜 (ロ)之ぞマドロスの戀(合唱付)
三、『會議は踊る』より(合唱付) (イ)歌あればこそ世は樂し (ロ)ウイーンと酒 (ハ)たゞひとたび
獨唱 奥田 良三 合唱 オリオン・コール 伴奏 コロナ・オーケストラ 指揮 篠原 正雄
同九時(大)時事解說 大朝東亞部長 神尾 茂
同九時三〇分(東)時報 ニュース、氣象通報、翌日のプログラム發表、ニュース再放送

第二放送

午後零時〇五分 映畫物語 李 愚興
同一時 常識講座(二) 張 相吉
同六時 童謠 綿星童謠會
同六時二〇分 兒童週間新聞 滿洲語講座(三十二) 張 志暎
同七時二〇分 講演 權 惠奎
同八時 ラヂオ・ドラマ 新 劇 會
同八時三〇分 流行歌 孫 枝梅
同九時 回心曲 韓 明學

あすのき、物 二十三日(日)

皇太子殿下第一回御誕辰奉祝紀念
少年少女ラヂオ大會
午前九時三〇分(東)齊唱(札) お琴(仙) 唱歌(仙) 對話(熊) ピアノ獨奏(大) 一、齊唱 二、獨唱 三、齊唱(名) 紋樂合唱
同一〇時二〇分 お話 初御誕辰祭祝の辭 京城師範學校長 渡邊 信治
唱歌 京城師範附屬小學校兒童
同一〇時三五分(東)ラヂオドラマ 白雉子物語
同一〇時五五分(東)齊唱
同一一時(東)紀念講演 伯爵 二荒 芳德
午後一時二〇分(東)尺八 八千代 倉川 淸山 外
同一時四〇分(東)狂言 末廣 野村萬齋 外
同二時一〇分(大)歌謠レビュー 明け日本、甦れ日本 大阪放送合唱團 外
クリスマス日英國際放送
同五時 日本より オルガン獨奏と合唱
同六時(大)童話劇 チョビ助物語 近藤 朔房
同七時二五分(東)謠曲 近藤 [illegible]
同七時四〇分(京)詩吟 笠松 [illegible]
同七時四五分(京)一中節 都 一中 富十二
同七時五五分(東)淸元 君が色香 淨瑠璃 淸元延壽太夫 外
同八時四五分(東)綜合劇 松浦の太鼓 中村吉右衞門 外

家庭講座 (午後二時)

非常時に於ける婦人の覺悟

京城府社會主事 三島 豐二

非常時とよく云はれますが、然しこの非常時といふことは只今の處ではそれ程までに私達の心に强く響いてゐるかと申しますと決してさうばかりでもなく、特に婦人の方々には一層その樣に感ぜられます。それは非常時といふ言葉そのものが何となく抽象的に響いて實感に强く來ないのと且又具體的に說明される處が少いからでもありませう。私は以上の樣な考へからして今日是非御婦人の方々にこの非常時といふものに對する御認識を新にして貰ひ、然して此に對する切實なる御覺悟を御願ひ致したいといふ念願の下に聊か平素の所懷を申述べて見たいと思ふのであります

懸賞募集當選 朝鮮新民謠

——(午後七時半)——

歌手 國分文夫
伴奏 DKオーケストラ

過般DKに於て實施したる懸賞募集當選民謠を邦語に翻譯して放送するもの

椿咲く頃(邦譯大意) 林 一彫 作

(一) 比丘尼子よ 椿よ 花咲くな 私の身にも 花咲く頃 エヘヨ、デヘ、エヘヨ、エヘヨラ 黑髮 君にみせよか 恥しは恥しい
(二) 麥畑の 雲雀よ 囀るな 浮立つ 心は とめどもない エヘヨ、デヘヨ、エヘヨ、エヘヨラ 桃色チマ(ハカマ)が風に靡く
(三) 陽炎よ春の山に戯むるな 山道はキラ／＼遠くなる エヘヨ、デヘヨ、エヘヨラ 笛吹く君の姿が戀しい
(四) 躑躅よそんなに微笑むな 私の胸にも樂しい微笑みが エヘヨ、デヘヨ、エヘヨ、エヘヨラ 花も心も色は赤い

鴨綠江(邦譯) 康 承翰

(一) 默つて一と夜を流れる水は 流れ流れて何處へ行く 波がひとりで漂ふ時 筏は休まず流れ行く
(二) 船頭よ向岸に櫓をこいて 君のたよりをのせて來よ うたふ船頭も哀れに 行き交ふ旅人の足どりも忙し
(三) 春はあをなみに船をのせ 秋には紅葉をはこんで行く 冬にはひろ／＼と氷が張れば 戯る若人の元氣さよ
(四) 千年萬年流れる水は 浮世のうざを心にのせて 默つてやすまず流れて行く 鴨綠江よ君の胸を誰が知らう

洛東江(邦譯) 梁 雨庭

(一) 洛東江! 流れ流れて七十里 この地の農夫の生命の泉 吾はらからの生命の泉ぞ
(二) ひろ／＼と沃野ひらけて主はたれぞ 誰が[illegible]より賜ひしわれらが寶 われらがその主ぞ
(三) 怠らず 春に耕やしたねまいて 秋には一しよに穫り入れて 我等永久にたのしく 歌つて暮そうよ踊つて暮そうよ

公示催告

昭和九年民甲第四〇一一號

京城本町一丁目十八番地 申立人 黑川 宗作

一、證券 小切手第零八七五三三號
一、金額 金五百八拾四圓四拾錢
一、振出人 步兵第七十九聯隊資金前渡官吏 陸軍三等主計 南部庄平
一、振出年月日 昭和九年十一月六日
一、支拂人 日本銀行京城代理店
一、支拂地 京城府
一、最後ノ所持人 申立人

右證券ニ付申立人ヨリ公示催告ノ申立ヲ爲シタルニ因リ其所持人ハ昭和十年七月二十三日午前十時迄ニ當院ニ權利ヲ屆出デ且ツ右證券ヲ提出スベシ右期日迄ニ屆出ハ提出ヲ爲サザルニ於テハ其無效ヲ宣言スルコトアルベシ

昭和九年十二月十七日

京城地方法院
朝鮮總督府判事 渡邊隆治

投網釣具

麻糸製 五分目 二尋 八圓…四分二尋 十圓
四本ツ[illegible] 三十錢ヨリ
其他 綿糸 釣針 カスミ網
京城永樂町二丁目
漁網漁具問屋 吉備商會
御申込次第カタログ送呈
電話本局三一四番 振替京城四三二八番

北海道ミルク
新鮮・純良・簡便
母乳代用に最適

頭痛にノーシン!
藥價 二十錢 三十錢 一圓 五十錢
藥店やデパートの藥品部にあり 但し類似品に御注意

化粧函入
正月料理にお役に立つ
味の素(登錄商標)
お歳暮には持つて來い

小瓶	三入
特小罐	二入・三入
小罐	二入・三入
中罐	二入・三入
大罐	二入…

函代無料奉仕

宮内省御用達 味の素本舗 株式會社 鈴木商店

12-G

朝の五粒、元氣橫溢 オセロ

クラブ淑女日記

53年の女性に贈る明朗珠玉の新日記

近代女性に相應しく叡智と情熱を盛るクラブの淑女日記誕生す
クラブを愛するすべての女性にこの一册を捧ぐ

四六判・クロース表紙 美裝函入・四三〇頁 全オフセツト華麗版

頒價 一部 五十錢 (送料十錢)

クラブ淑女日記は一般書店にて販賣せず。郵券六十錢(送料共)封入左記へ御申込の方に限り奉仕的にお頒ち致します。
お近くのクラブ化粧品店へお申込下さつても結構です

御申込所 中山太陽堂出版部
東京市京橋區鐵砲洲 大阪市浪速區水崎町

冬來りなば春遠からじ
來る年への飛躍と新しい幸福の爲にぜひ、この一册をあなたの机上に…

・内容・
思想・宗教・文藝・美術
音樂・醫學・家政・裁縫
挿花・茶道・園藝・料理
手藝・服飾・化粧・演劇
映畫・スポーツ・其他

〔附錄〕モダン語辭典 女子專門學校 女子職業一覽
〔口繪〕原色版 木谷千種女史筆

新粧 木谷千種筆

クラブ白粉